

BANVIDA

2025  
MEMORIA  
INTEGRADA

2025



“Banvida ha sostenido en el tiempo su política de **largo plazo** en las inversiones que realiza, y es precisamente esto lo que le ha permitido **consistencia y solidez** en la **rentabilidad** para sus accionistas”.

antecedentes de la sociedad

Razón Social	Banvida S.A.
Domicilio Legal	Bucarest 150, piso 6, oficina 601 Providencia, Santiago.
RUT	96.882.560-7
Tipo de Entidad	Sociedad Anónima Abierta
Inscripción en el Registro de la S.V.S.	0664
Documentos Constitutivos	Escritura pública de fecha 18 de diciembre de 1998, otorgada en Santiago, en la notaría de don Juan Ricardo San Martín Urrejola.
Dirección	Bucarest 150, piso 6, oficina 601 Providencia, Santiago. Teléfono +562 3242 8130 www.banvida.cl
Departamento de Acciones	DCV Registros S.A. Avda. Los Conquistadores 1730, piso 24, Providencia. Torre Nueva Santa María Teléfono +562 2393 9003

ADMINISTRACIÓN DE PERSONAL

Ejecutivos	1
------------	---

Índice

MENSAJE DEL PRESIDENTE 4

**1 BANVIDA EN UNA MIRADA** 5

- Quiénes somos y qué hacemos 6
- Principales resultados 2025 7
- Información histórica 8
- Documentos constitutivos 9
- Propiedad 10

**2 GOBIERNO CORPORATIVO** 15

- Marco de gobernanza 16
- Directorio y administración 17
- Comité del Directorio 21
- Gestión de riesgos 22
- Relación con grupos de interés 24
- Cumplimiento normativo 25
- Gestión de proveedores 25

**3 ESTRATEGIA Y NEGOCIOS** 26

- Estrategia 27
- Negocios y subsidiarias 28

**4 HECHOS RELEVANTES** 29

- Hechos relevantes 30

**5 INFORMES FINANCIEROS** 33

- Informe del auditor independiente 34
- Estado de situación financiera clasificado 36
- Estado de resultados integrales por función 37
- Estado de flujos de efectivo 38
- Estado de cambios en el patrimonio neto 39
- Notas a los estados financieros 40
- Análisis Razonado 56

**6 INFORMES RESUMIDOS** 60

- Consortio Financiero S.A. 61
- Compañía de Seguros Vida Consortio Nacional de Seguros S.A. 65
- Banco Consortio y Filiales 69
- CN Life Compañía de Seguros de Vida S.A. 73
- Compañía de Seguros Generales Consortio Nacional de Seguros S.A. 77
- CF Overseas 81
- CF Inversiones Perú SAC. 85
- Consortio Servicios S.A. 89

**7 INFORMACIÓN COMPLEMENTARIA** 93

- Acerca de esta Memoria 93
- Índice de contenido NCG 461 94

**DECLARACIÓN DE RESPONSABILIDAD** 98

## carta del director



Estimados Accionistas,

Es un honor dirigirme nuevamente a ustedes para presentar la Memoria Integrada y los Estados Financieros de Banvida S.A., correspondientes al ejercicio 2025, los cuales muestran una utilidad acumulada de M\$ 139.337.831 al cierre del período.

A diferencia de balances anteriores, este año nos exige una mirada más profunda sobre los cambios estructurales que estamos atravesando, tanto en la dinámica global como en el rumbo de nuestro país, y cómo nuestra estrategia ha demostrado ser el ancla fundamental frente a este escenario.

Durante el año 2025, a nivel mundial fuimos testigos de un entorno fluido y volátil. El año estuvo marcado por un fuerte reordenamiento de las políticas arancelarias y comerciales en grandes economías como Estados Unidos, sumado a que en regiones como Medio Oriente y Ucrania los conflictos geopolíticos siguen latentes. Si bien el ciclo inflacionario global mostró señales de moderación que permitieron a los bancos centrales ajustar progresivamente sus tasas, el escenario internacional nos ha exigido mantener cautela ante las fluctuaciones de los mercados financieros.

En el ámbito financiero, si bien los bancos centrales lograron contener la inflación, el costo del capital se ha estabilizado en niveles históricamente superiores a los de la década pasada. Esta nueva normalidad exige a las instituciones una disciplina financiera impecable y una capacidad de adaptación mucho mayor.

A nivel local, nuestro país vivió un año de profundas definiciones institucionales. Tras ejercicios pasados marcados por un estancamiento general en la actividad, el principal desafío del año 2025 fue enfrentar la debilidad en la inversión y reactivar la confianza del sector privado.

El hito central que marcó el cierre del año fue la elección presidencial. Este resultado electoral despeja una gran parte de la incertidumbre política y constitucional que había mantenido frenadas las decisiones de largo plazo en el país. Confiamos en que este nuevo ciclo permita volver a situar al crecimiento económico, la seguridad y el fomento a la iniciativa privada en el centro de las políticas públicas, pilares indispensables para el desarrollo social.

Es precisamente en este contexto de alta complejidad macroeconómica donde la filosofía de Banvida S.A., demuestra su verdadero valor. Al mantener objetivos de largo plazo, hemos logrado rentabilidades en nuestras inversiones que son estables en el tiempo. Nuestra principal inversión, Consorcio Financiero S.A., no solo ha sorteado las turbulencias, sino que ha sabido capitalizar su posición gracias a su gran capacidad para visualizar oportunidades.

Durante 2025, el desarrollo de los negocios reflejó la madurez de nuestra estrategia corporativa:

▼ Liderazgo Asegurador y Rol Social: El negocio de Rentas Vitalicias reafirmó su importancia crítica en el contexto demográfico actual. Al ofrecer pensiones garantizadas para toda la vida, Consorcio no solo mantuvo su liderazgo indiscutido en la industria, sino que consolidó su rol como un refugio de certeza para miles de chilenos frente a la volatilidad de los mercados.

▼ Evolución Estratégica de Banco Consorcio: La transformación digital del banco pasó a una nueva etapa de madurez. Durante 2025, el enfoque evolucionó desde la adquisición de nuevos clientes hacia la profundización de la relación comercial y la rentabilización de los servicios. Así mismo, el banco continuó administrando con éxito y holgura los requerimientos patrimoniales de Basilea III, garantizando su solidez estructural para financiar el crecimiento futuro.

▼ Gestión de Inversiones: La capacidad de análisis y agilidad de Consorcio permitió adaptar velozmente los portafolios de inversiones a las nuevas tasas de mercado, mitigando riesgos cambiarios e inflacionarios, lo que se tradujo en un sólido aporte a la utilidad final del negocio.

Mirando hacia el futuro, en Banvida seguiremos apoyando firmemente el desarrollo sustentable de Consorcio Financiero. Somos plenamente conscientes de que nos debemos a nuestros accionistas y es a ustedes a quienes debemos dar constantes señales de excelencia, integridad y solidez patrimonial.

Finalmente, quiero extender mi más sincero agradecimiento a todo el equipo humano que han trabajado en lograr estos excelentes resultados. Su profesionalismo es el verdadero motor detrás de estos logros. A nuestros accionistas, agradezco una vez más su lealtad incondicional y la confianza depositada en nuestro directorio para seguir construyendo valor a largo plazo.

Atentamente,

José Antonio Garcés Silva  
Presidente del Directorio

BANVIDA



BANVIDA  
EN UNA MIRADA

# ¿QUIÉNES SOMOS Y QUÉ HACEMOS?

NCG 461 (2.1)

Banvida S.A., es una sociedad anónima abierta, cuya principal inversión es su participación en Consorcio Financiero S.A., este último es un conglomerado financiero diversificado, que agrupa productos de seguros, previsión, ahorro y servicios bancarios (más información en pág. 28).

Fue constituida en diciembre de 1998 como consecuencia de la división de Banmédica S.A., entre sí y una nueva sociedad anónima con efecto el día 1 de enero de 1998. La Sociedad se encuentra inscrita en el Registro de Valores para el mercado financiero, con el N° 664 de fecha 22 de marzo de 1999 y bajo la fiscalización de la Comisión para el Mercado Financiero (CMF). Al 31 de diciembre de 2025 Banvida S.A., mantiene 442 accionistas.

BANVIDA EN UNA MIRADA

GOBIERNO CORPORATIVO

ESTRATEGIA Y NEGOCIOS

HECHOS RELEVANTES

INFORMES FINANCIEROS

INFORMES RESUMIDOS

INFORMACIÓN COMPLEMENTARIA



## VALORES CORPORATIVOS

### Solidez

Somos un Grupo empresarial de larga trayectoria y estabilidad, con una visión de largo plazo en los negocios y crecimiento sostenido en el tiempo.

### Excelencia

Equipos de trabajo profesionales, dedicados y responsables.

### Integridad

Cumplir siempre con los principios morales de honradez, equidad y justicia, así como con la legislación y compromisos vigentes, con el propósito de superar los estándares ya establecidos.

### Transparencia

Información disponible a nuestros grupos de interés de manera permanente y oportuna.

## PROPÓSITO

Generar valor de largo plazo, de manera **sólida y sostenible** para la sociedad y para nuestros accionistas.

# PRINCIPALES RESULTADOS 2025

Durante el año 2025 Banvida alcanzó una utilidad de MM\$ 139.338 (CLP) con una rentabilidad sobre patrimonio del 18,4 %. Los excelentes resultados obtenidos siguen demostrando que Banvida ha sido muy consistente en su estrategia de largo plazo, y que gracias al esfuerzo y dedicación de un extraordinario equipo humano se logra gestionar de manera muy profesional las distintas actividades de nuestros negocios.



BANVIDA EN UNA MIRADA

GOBIERNO CORPORATIVO

ESTRATEGIA Y NEGOCIOS

HECHOS RELEVANTES

INFORMES FINANCIEROS

INFORMES RESUMIDOS

INFORMACIÓN COMPLEMENTARIA

### RENTABILIDAD SOBRE PATRIMONIO ROE.

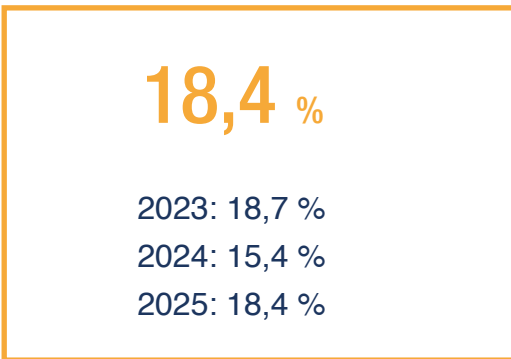

### Valor Neto de los activos consolidados:

# MM\$ 853.721

### Activos financieros bajo el método de participación:

# MM\$ 828.260

### UTILIDAD

# \$ 139.338 millones

2023: \$ 109.163 millones  
 2024: \$ 101.176 millones  
 2025: \$ 139.338 millones

### DIVIDENDOS PAGADOS

# \$ 23,90 por acción

2023: \$ 36,53 por acción  
 2024: \$ 28,93 por acción  
 2025: \$ 23,90 por acción

# INFORMACIÓN HISTÓRICA

NCG 461 (2.2)

**BANVIDA EN UNA MIRADA**

GOBIERNO CORPORATIVO

ESTRATEGIA Y NEGOCIOS

HECHOS RELEVANTES

INFORMES FINANCIEROS

INFORMES RESUMIDOS

INFORMACIÓN COMPLEMENTARIA

## 1998

Banvida S.A., nace como sociedad anónima abierta el 18 de diciembre del año 1998, a raíz de la división de la sociedad anónima abierta Banmédica, concentrando así inicialmente su actividad exclusivamente en el negocio de los seguros de vida a través de la participación del 25 % en la compañía Consorcio Nacional de Seguros de Vida. Con el transcurso del tiempo, no sólo se ha validado la tesis de una buena inversión, sino también ha ampliado su rango de negocios hacia los seguros generales, banco y corredora de bolsa.

## 1999

Inmediatamente se definió como estrategia el objetivo de incrementar su participación en el negocio de seguros, aumentando durante el mes de mayo del año 1999 el capital social de la compañía para luego incrementar su participación y alcanzar el 50 % en Consorcio Nacional de Seguros de Vida, de manera de controlar en proporciones iguales con la sociedad P&S dicha compañía.

En el mes de diciembre de ese mismo año, Banvida S.A., vendió una pequeña participación a ejecutivos de Consorcio por el 2,3 % de sus acciones, reduciendo así su participación accionaria al 47,7 %, y tiempo después volvió a venderles una participación adicional quedando finalmente con el 45,8 % de Consorcio, controlando la compañía en proporciones iguales junto a la sociedad P&S.

## 2012

Ya en el año 2012, y debido al fuerte crecimiento de las distintas unidades de negocios de Consorcio Financiero, se detectó la necesidad de capitalizar las compañías de seguros y el banco, razón por la cual Banvida S.A., concurrió a un aumento de capital financiándolo con recursos a través de la emisión de un bono en el mercado financiero.

## 2016

Durante el año 2016, el mercado de pensiones así como el negocio bancario, seguían creciendo a tasas relevantes en Chile. Por esto, se acordó realizar un nuevo aumento de capital en Consorcio Financiero, esta vez vendiendo proporcionalmente una participación de las acciones al IFC (International Finance Corporation), brazo financiero del Banco Mundial, quien compró el equivalente al 8,24 % de Consorcio Financiero a prorrata de sus accionistas, capitalizando dichos recursos en las compañías operativas. Luego de esta operación Banvida S.A., redujo su participación accionaria en Consorcio al 42,02 %.

## 2022

Durante el año 2022, y luego de años de mucho crecimiento y buenas utilidades en las compañías operativas de Consorcio, el IFC decide vender la mitad de su participación accionaria en Consorcio a prorrata de sus accionistas, por lo tanto, Banvida S.A., recompra las acciones y aumenta su participación en Consorcio Financiero al porcentaje que posee actualmente, un 43,95 %.

## 2023

Durante el año 2023 ocurre el vencimiento de la primera cuota de capital del bono serie A emitido por Banvida, luego de haber pagado intereses durante 10 años desde la emisión del bono.

Junto con pagar la primera cuota de capital de dicho bono, la sociedad decide ofrecer al mercado el canje voluntario del bono serie A por un nuevo bono serie B, de similares características, pero alargando el vencimiento en 10 años adicionales.

Lo anterior fue bien recibido en el mercado financiero y permitió extender el perfil de la deuda a largo plazo, sin incrementarla.

## 2025

Con fecha 29 de julio, la sociedad concretó la compra de 2.781.649 acciones de Consorcio Financiero S.A., equivalentes al 1,93 % de las acciones emitidas por esa sociedad, por un monto total de \$ 44.994.034.887. Las acciones fueron vendidas de International Finance Corporation y Calverton Spain S.L, sociedades que han liquidado su participación en el capital de Consorcio Financiero S.A., y que es adquirida por Banvida S.A., en conjunto con las sociedades controladoras de Consorcio Financiero S.A., en proporción a su participación del capital. Tras esto, aumentó la participación de Banvida en Consorcio Financiero a un 45,88 %.

## DOCUMENTOS CONSTITUTIVOS

La sociedad Banvida S.A., fue constituida mediante escritura pública de fecha 18 de diciembre del año 1998 otorgada en la notaría pública de Santiago de don Juan Ricardo San Martín Urrejola, repertorio número trece mil seiscientos catorce guión mil novecientos noventa y ocho, correspondiente a la división de la sociedad Banmédica S.A., la inscripción social de Banvida rola inscrita a fojas treinta y un mil trescientos noventa y ocho, número veinticinco mil ciento cincuenta, del Registro de Comercio del Conservador de Bienes Raíces de Santiago correspondiente al año mil novecientos noventa y ocho. Un extracto autorizado de la referida escritura pública fue publicado en el Diario Oficial con fecha treinta de diciembre del año mil novecientos noventa y ocho.

Los estatutos de esta Sociedad han experimentado las siguientes modificaciones:

- ▼ Con fecha 20 de mayo de 1999 se realizó la primera Junta General Extraordinaria de Banvida S.A., cuya acta se redujo a escritura pública en la notaría pública de Santiago de don Juan Ricardo San Martín Urrejola con fecha diez de junio del año mil novecientos noventa y nueve. En dicha Junta, se acordó aumentar el capital social de la Sociedad. Un extracto autorizado de la referida escritura pública fue oportunamente inscrito en el Registro de Comercio del Conservador de Bienes Raíces de Santiago y publicado en el Diario Oficial.
- ▼ Con fecha 28 de octubre de 1999 se realizó la segunda Junta General Extraordinaria de Banvida S.A., cuya acta se redujo a escritura pública en la notaría pública de Santiago de don Juan Ricardo San Martín Urrejola con fecha tres de diciembre de mil novecientos noventa y nueve. En dicha Junta, se modificó el estatuto social de la Sociedad, aumentándose el capital social y disminuyéndose el número de miembros del Directorio de nueve a cinco. Un extracto autorizado de la referida escritura pública fue oportunamente inscrito en el Registro de Comercio del Conservador de Bienes Raíces de Santiago y publicado en el Diario Oficial.
- ▼ Con fecha 26 de abril del año 2001 se realizó la tercera Junta General Extraordinaria de Banvida S.A., cuya acta se redujo a escritura pública en la notaría pública de Santiago de doña Antonieta Mendoza Escalas con fecha quince de mayo del año dos mil uno. En dicha Junta, se modificó el estatuto social de la Sociedad, aumentándose el número de miembros del Directorio de cinco a siete. Un extracto autorizado de la referida escritura pública fue oportunamente inscrito en el Registro de Comercio del Conservador de Bienes Raíces de Santiago y publicado en el Diario Oficial.
- ▼ Con fecha 10 de abril del año 2002 se realizó la cuarta Junta General Extraordinaria de Banvida S.A., cuya acta se redujo a escritura pública en la notaría pública de Santiago de don Raúl Undurraga Laso con fecha treinta de mayo del año dos mil dos. En dicha Junta, se modificó

el estatuto social de la Sociedad, en lo relativo al domicilio social y se actualizó el capital social. Un extracto autorizado de la referida escritura pública fue oportunamente inscrito en el Registro de Comercio del Conservador de Bienes Raíces de Santiago y publicado en el Diario Oficial.

- ▼ Con fecha 1 de septiembre del año 2003 se realizó la quinta Junta General Extraordinaria de Banvida S.A., en dicha Junta, se modificó el estatuto social de la Sociedad, en lo relativo al domicilio social y se actualizó el capital social. Un extracto autorizado de la referida escritura pública fue oportunamente inscrito en el Registro de Comercio del Conservador de Bienes Raíces de Santiago y publicado en el Diario Oficial.
- ▼ Con fecha 8 de enero del año 2020 se realizó la sexta Junta Extraordinaria de Banvida S.A., cuya acta se redujo a escritura pública en la notaría pública de Santiago de don Luis Eduardo Rodríguez Burr con fecha veintidós de enero del año dos mil veinte. En dicha Junta, se modificó el estatuto social de la Sociedad aumentándose el capital social a través de la emisión de un número determinado de nuevas acciones. Un extracto autorizado de la referida escritura pública fue oportunamente inscrito en el Registro de Comercio del Conservador de Bienes Raíces de Santiago y publicado en el Diario Oficial.
- ▼ Con fecha 30 de abril del año 2020 se realizó la séptima Junta Extraordinaria de Banvida S.A., cuya acta se redujo a escritura pública en la notaría pública de Santiago por el notario suplente don Gustavo Montero Martí con fecha treinta de abril del año dos mil veinte. En dicha Junta, se modificó el estatuto social de la Sociedad manteniéndose el capital social, pero aumentando la cantidad de nuevas acciones a emitir. Un extracto autorizado de la referida escritura pública fue oportunamente inscrito en el Registro de Comercio del Conservador de Bienes Raíces de Santiago y publicado en el Diario Oficial.
- ▼ Con fecha 3 de septiembre del año 2021 se realizó la octava Junta Extraordinaria de Banvida S.A., en dicha Junta, se modificó el estatuto social de la Sociedad, en lo relativo al domicilio social y se actualizó el capital social. Un extracto autorizado de la referida escritura pública fue oportunamente inscrito en el Registro de Comercio del Conservador de Bienes Raíces de Santiago y publicado en el Diario Oficial.

El capital de la Sociedad se divide en **1.600.065.708** acciones, sin valor nominal, de un voto por acción.

BANVIDA EN UNA MIRADA

GOBIERNO CORPORATIVO

ESTRATEGIA Y NEGOCIOS

HECHOS RELEVANTES

INFORMES FINANCIEROS

INFORMES RESUMIDOS

INFORMACIÓN COMPLEMENTARIA

**PROPIEDAD**

NCG 461 (2.3.1; 2.3.2; 2.3.3)

**Composición de los propietarios y accionistas de Inversiones Teval S.A., Controlador de Banvida S.A.**

- ▼ La Sociedad Inversiones Teval S.A., controlador de Banvida S.A., es propiedad de sociedades pertenecientes al Grupo Fernández León y al Grupo Garcés Silva, de acuerdo a la siguiente composición:
- ▼ Inversiones Valter Limitada, sociedad del Grupo Fernández León, con un 50 % del capital social; e Inversiones Nueva Sofía Ltda., sociedad del Grupo Garcés Silva, con un 50 % de participación de propiedad.
- ▼ A su vez, las personas naturales propietarias, directa e indirectamente, de la participación que mantiene Inversiones Valter Limitada son: (i) Eduardo Fernández León, R.U.T. 3.931.817-2, con un 4,510 % del capital social; (ii) Valerie Mac-Auliffe Granello, R.U.T. 4.222.315-8, con un 3,614 %; (iii) Eduardo Fernández Mac-Auliffe, R.U.T. 7.010.379-6, con un 20,781 %; (iv) Tomás Fernández Mac-Auliffe, R.U.T. 7.010.380-K, con un 20,832 %; y (v) María José Cruzat Ochagavía, R.U.T. 9.907.684-4, con un 0,04 % del capital social.
- ▼ El Grupo Garcés Silva está conformado por los señores José Antonio Garcés Silva, R.U.T. 3.984.154-1, María Teresa Silva Silva, R.U.T. 3.717.514-5, María Paz Garcés Silva, R.U.T. 7.032.689-2, María Teresa Garcés Silva, R.U.T. 7.032.690-6, José Antonio Garcés Silva R.U.T. 8.745.864-4, Matías Alberto Garcés Silva, R.U.T. 10.825.983-3, y Andrés Sergio Garcés Silva, R.U.T. 10.828.517-6, con 3,51 %, 0,67 %, 9,1649 %, 9,1649 %, 9,1649 %, 9,1649 % y 9,1649 %, de participación indirecta del capital social, respectivamente.

Los grupos controladores de Inversiones Teval S.A., no poseen un pacto de actuación conjunta.

**Cambios importantes en la propiedad o control**

Durante 2025 no hubo cambios importantes en la propiedad de Banvida.

**SITUACIÓN DE CONTROL E IDENTIFICACIÓN DE SOCIOS O ACCIONISTAS MAYORITARIOS**

Nombre o Razón Social	Acciones	%
Inversiones Teval S.A.	1.294.883.952	80,93 %
Ingeniería y Seguros S.A.	100.756.539	6,30 %
Larraín Vial S. A., Corredora de Bolsa	42.002.829	2,63 %
Bice Inversiones Corredores de Bolsa S.A.	27.583.688	1,72 %
Banchile Corredores de Bolsa S.A.	20.531.487	1,28 %
Asesorías e Inversiones Río Ancho S.P.A.	15.600.761	0,98 %
Valores Security S.A., Corredores de Bolsa	10.226.344	0,64 %
BTG Pactual Chile S.A., Corredores de Bolsa	8.416.189	0,53 %
Agrícola y Comercial del Mar Ltda.	7.571.818	0,47 %
AFP Habitat S. A., para Fondo Pensión C	6.926.469	0,43 %
Banco Santander Chile	6.789.649	0,42 %
Consorcio Corredores de Bolsa S.A.	6.769.821	0,42 %
Otros 430 Accionistas	52.006.162	3,25 %

**1.600.065.708 100 %**

**Identificación de los controladores**

Banvida S.A., está controlada por la Sociedad Inversiones Teval S.A., cuyos controladores son los Grupos Fernández León y Garcés Silva.

BANVIDA EN UNA MIRADA

GOBIERNO CORPORATIVO

ESTRATEGIA Y NEGOCIOS

HECHOS RELEVANTES

INFORMES FINANCIEROS

INFORMES RESUMIDOS

INFORMACIÓN COMPLEMENTARIA

CUADRO PROPIEDAD CONSORCIO FINANCIERO S.A.

Al 31 de diciembre de 2025

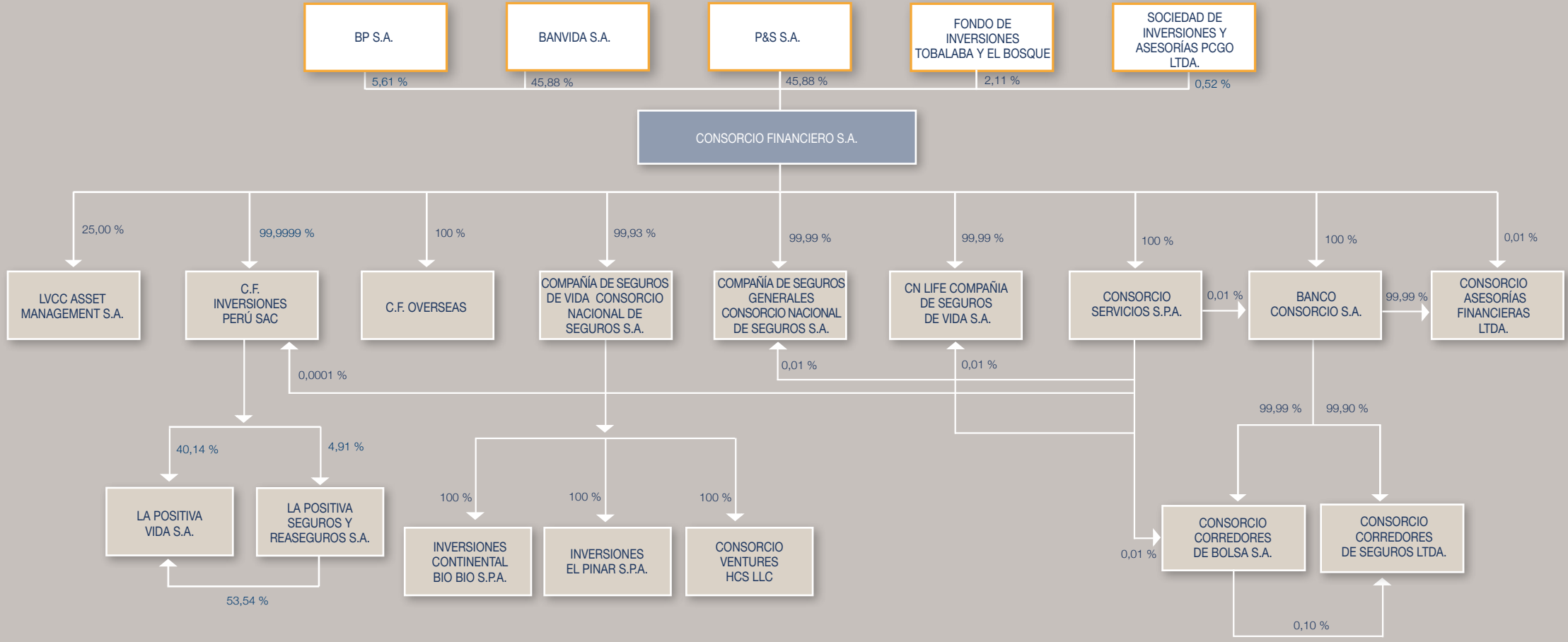

- BANVIDA EN UNA MIRADA
- GOBIERNO CORPORATIVO
- ESTRATEGIA Y NEGOCIOS
- HECHOS RELEVANTES
- INFORMES FINANCIEROS
- INFORMES RESUMIDOS
- INFORMACIÓN COMPLEMENTARIA

### ACCIONES, SUS CARACTERÍSTICAS Y DERECHOS

*NCG 461 (2.3.4; 2.3.5)*

#### Descripción de las series de acciones

Banvida mantiene vigente en el mercado 1.600.065.708 de acciones pagadas, nominativas, de una misma y única serie, y sin valor nominal.

Asimismo, Banvida S.A., mantiene vigentes en el mercado instrumentos de deuda pública a través de la emisión de bonos serie A y serie B.

Con fecha 12 de diciembre de 2012 la compañía inscribió en el Registro de Valores de la CMF bajo el número de registro 741, una línea de Bonos a 30 años plazo por un valor de UF 2.300.000.

En esa misma fecha se emitieron con cargo a dicha línea los bonos serie A, desmaterializados y al portador, por un monto de hasta UF 2.300.000, los cuales fueron colocados en su totalidad en el mercado financiero, devengando sobre el capital insoluto expresado en unidades de fomento una tasa de interés anual del 4,10 %, con vencimiento el año 2033.

Con fecha 16 de octubre de 2023 la compañía inscribió en el Registro de Valores de la CMF bajo el número de registro 1153, una línea de Bonos a 30 años plazo por un valor de UF 2.300.000.

Posteriormente, con fecha 27 de noviembre de 2023, la compañía inscribió los Bonos Serie B con cargo a la mencionada línea de Bonos por un monto de hasta UF 2.300.000 y con vencimiento el 15 de diciembre de 2043, devengando sobre el capital insoluto expresado en unidades de fomento una tasa de interés anual del 4,35 %, con vencimiento el año 2043.

En esa misma fecha, se publicó un aviso en virtud del cual BANVIDA S.A., concedió a todos los tenedores de Bonos Serie A la opción voluntaria de canjear tales bonos, por los bonos Serie B, en la razón de uno a uno.

Expirado el plazo de la oferta de canje voluntaria, y verificándose el cumplimiento de las condiciones previamente pactadas, se declaró como exitosa la operación y con fecha 6 de diciembre de 2023 se procedió al canje en la proporción uno a uno de bonos Serie A por bonos Serie B, por la cantidad de UF 1.167.000.-

### CARACTERÍSTICAS DE LOS BONOS

#### SERIE A

UF 824.000, los cuales devengan sobre el capital insoluto en unidades de fomento una tasa de interés anual del 4,10 %, con vencimiento el año 2033.

#### SERIE B

UF 1.167.000, los cuales devengan sobre el capital insoluto en unidades de fomento una tasa de interés anual del 4,35 %, con vencimiento el año 2043.

**BANVIDA EN UNA MIRADA**

GOBIERNO CORPORATIVO

ESTRATEGIA Y NEGOCIOS

HECHOS RELEVANTES

INFORMES FINANCIEROS

INFORMES RESUMIDOS

INFORMACIÓN COMPLEMENTARIA

## DIVIDENDOS DISTRIBUIBLES POR ACCIÓN

Fecha	N° de Dividendo	Dividendo Nominal (\$)	Dividendo Actualizado (\$ dic.2025)	Fecha	N° de Dividendo	Dividendo Nominal (\$)	Dividendo Actualizado (\$ dic.2025)
Abril 2001	1	1,25	3,23	Mayo 2015	18	13,13	21,67
Abril 2002	2	1,17	2,95	Mayo 2016	19	11,50	18,21
Abril 2003	3	1,40	3,38	Mayo 2017	20	17,50	26,80
Septiembre 2003 (*)	4	1,97	4,79	Mayo 2018	21	29,70	45,00
Abril 2004	5	7,16	17,44	Mayo 2019	22	12,00	17,73
Abril 2005	6	6,75	16,04	Mayo 2020	23	8,25	11,81
Mayo 2005 (*)	7	4,00	9,45	Mayo 2021	24	28,78	39,83
Septiembre 2005 (**)	8	2,90	6,75	Septiembre 2021 (*)	25	18,00	24,56
Mayo 2006	9	3,70	8,42	Diciembre 2021 (**)	26	13,00	17,21
Octubre 2006 (*)	10	3,00	6,71	Mayo 2022	27	12,32	15,43
Abril 2007	11	5,30	11,82	Octubre 2022 (**)	28	16,00	18,96
Octubre 2007 (**)	12	4,83	10,21	Mayo 2023	29	22,80	25,97
Abril 2008	13	8,00	16,45	Noviembre 2023 (**)	30	13,73	15,41
Abril 2010	14	12,50	24,46	Mayo 2024 (**)	31	11,33	12,22
Abril 2011	15	15,00	28,38	Diciembre 2024 (**)	32	17,60	18,53
Mayo 2013	16	9,00	16,22	Mayo 2025	33	6,30	6,39
Mayo 2014	17	5,30	9,11	Octubre 2025 (**)	34	14,30	14,30

(\*) Dividendo eventual.

(\*\*) Dividendo provisorio

### Política de Dividendos

El Directorio propondrá a la Junta Ordinaria de Accionistas mantener la política de repartir dividendos equivalentes al menos al 30 % de las utilidades de cada ejercicio.

### Utilidades Atribuibles

Durante el ejercicio 2025, Banvida S.A., propondrá a la Junta Ordinaria de Accionistas el reparto de un dividendo equivalente al 43 % de las utilidades del ejercicio 2025. El siguiente cuadro muestra los dividendos por acción pagados durante los últimos años.

**Transacciones de acciones**

Al 31 de diciembre de 2025 no existieron transacciones de acciones realizadas por los accionistas mayoritarios, directores, gerentes y personas relacionadas con la administración.



BANVIDA EN UNA MIRADA

GOBIERNO CORPORATIVO

ESTRATEGIA Y NEGOCIOS

HECHOS RELEVANTES

INFORMES FINANCIEROS

INFORMES RESUMIDOS

INFORMACIÓN COMPLEMENTARIA

**Estadística trimestral de los últimos dos años**

**2025**

Trimestre	Unidades	Monto \$	Precio Promedio \$
1er Trimestre	611.732	288.778.054	470,36
2do Trimestre	947.120	459.764.340	480,28
3er Trimestre	631.133	348.250.111	529,57
4to Trimestre	1.213.916	733.106.759	603,45

**2024**

Trimestre	Unidades	Monto \$	Precio Promedio \$
1er Trimestre	2.491.600	1.016.703.476	407,61
2do Trimestre	4.522.410	1.915.399.897	424,65
3er Trimestre	2.347.676	1.064.422.337	450,73
4to Trimestre	3.683.025	1.729.504.253	472,45

BANVIDA



GOBIERNO  
CORPORATIVO

# MARCO DE GOBERNANZA

*NCG 461 (3.1.iii, 3.2.x)*

Banvida S.A., es, desde su constitución y hasta la fecha, una sociedad cuya principal actividad se concentra en su inversión accionaria en Consorcio Financiero S.A., por lo tanto, para estos efectos, ha determinado que su estructura de gobierno corporativo esté compuesta por su Directorio, un gerente general, un asesor del Directorio y un asesor legal externo; mientras que los servicios contables son realizados por una empresa externa de primer nivel. Adicionalmente, la Sociedad cumple la normativa legal vigente y procura disponer de información oportuna y suficiente de Consorcio Financiero S.A., en todas las sesiones del Directorio.

El Directorio se reúne mensualmente, con la presencia del gerente general, el asesor del Directorio y el asesor legal. A las reuniones de Directorio se invita a participar a un ejecutivo principal de Consorcio Financiero S.A., con la finalidad de que exponga a los directores resumidamente el estado y marcha

de los negocios de Consorcio Financiero S.A., de lo cual se deja constancia en actas. Todas las sesiones del Directorio así como del Comité de Directores son documentadas de acuerdo con lo exigido por la ley.

Adicionalmente, en las Sesiones Ordinarias se realizan periódicamente charlas de interés y capacitación sobre cambios normativos y regulatorios para la actualización de conocimientos del Directorio.

Asimismo, todos los directores son profesionales con amplia experiencia en prácticas corporativas. En este contexto, la Sociedad ya posee un lineamiento interno formal respecto de conflicto de interés o prácticas de libre competencia, corrupción, lavado de activos o financiamiento del terrorismo, el cual se ajusta a la normativa legal respecto de estas materias y el Directorio procede de acuerdo con éstas si es que sucediera una situación de este tipo. La organización cuenta con un lineamiento formal en relación con las materias reguladas por la Ley N° 20.393. A la fecha, no se han identificado situaciones que atenten contra dichas materias.



BANVIDA EN UNA MIRADA

**GOBIERNO CORPORATIVO**

ESTRATEGIA Y NEGOCIOS

HECHOS RELEVANTES

INFORMES FINANCIEROS

INFORMES RESUMIDOS

INFORMACIÓN COMPLEMENTARIA

# DIRECTORIO Y ADMINISTRACIÓN

NCG 461 (3.1.i, 3.2.i, iii, iv, v, vi, vii, ix, x, xii; 3.4.i; 3.7.iv)

El Directorio de Banvida S.A., está compuesto por siete miembros elegidos en Junta Ordinaria de Accionistas, los cuales permanecen en sus funciones por tres años, pudiendo ser reelegidos indefinidamente según los Estatutos y los requerimientos de la Ley N° 18.046 se reúne en sesiones ordinarias mensuales y, al menos cuatro veces en el año en reuniones extraordinarias para aprobar los estados financieros. Del total de los directores, cinco miembros tienen entre 51 y 60 años; uno, entre 61 y 70 años; y uno tienen más de 70. Asimismo, conforme a la ley y a los Estatutos, las funciones del Directorio son administrar la compañía y representarla judicial y extrajudicialmente. Además, posee todas las facultades de administración y disposición que las normas legales o estatutarias no hayan establecido como privativas de la Junta de Accionistas.

En 2020 se implementó un sistema remoto de participación en las Juntas de Accionistas (tanto Ordinarias como Extraordinarias). Para ello existe un procedimiento formal que se entrega a todos los accionistas respecto de la manera de participar, validar su asistencia e incluso votar, en caso de que la Junta lo defina así.

El Directorio no cuenta con un procedimiento formal de mejoramiento continuo, sin perjuicio de encontrarse en constante preocupación por su funcionamiento, debido a lo cual se implementan constantemente mejoras en su organización y operación conforme a las necesidades de la Sociedad. Asimismo, posee una política respecto de la contratación de especialistas en materias contables, tributarias, financieras, legales o de otro tipo, la cual se materializa a través del siguiente mecanismo: el Directorio, por mayoría simple de sus miembros, solicita a su presidente gestionar la contratación de asesores especialistas, en forma temporal o indefinida, en la forma y condiciones que el Directorio defina de acuerdo con el quórum antes señalado. No se contempla la posibilidad de veto por parte de uno o más directores para la contratación de un(a) asesor(a) en particular. Todas las asesorías solicitadas quedan debidamente reflejadas en el acta de la sesión correspondiente.

Respecto del proceso de inducción para nuevos directores, existe un procedimiento cuyo objetivo es facilitar a éstos la fase de conocimiento y comprensión de los negocios, materias y riesgos que son considerados más relevantes. El mecanismo incluye, entre otros, reuniones de trabajo con el gerente general junto al asesor del Directorio, y el envío, dentro de los 15 días siguientes a su nombramiento, de la información financiera actualizada, junto con el Manual de Manejo de Información de Interés para el Mercado. Adicionalmente, se pone a disposición

del nuevo director todas las actas de Directorio de los años anteriores, junto con sus documentos anexos y las razones que se tuvieron en consideración para adoptar tales acuerdos o para descartar otras opciones evaluadas. Además, se hace entrega de la Memoria, balances y estados financieros trimestrales y anuales de Banvida S.A., y sus subsidiarias, así como de una copia de las Ley N° 18.046 sobre Sociedades Anónimas y su Reglamento N° 18.045 de Mercado de Valores, junto con la entrega de las principales normas y disposiciones de la Comisión para el Mercado Financiero CMF, aplicables para el funcionamiento de estos órganos.

En materia de gestión, si bien no existe una unidad de gestión de riesgos, auditoría interna o responsabilidad social, el Directorio y el gerente general se reúnen anualmente con los representantes de la empresa de auditoría externa a cargo de la revisión de los estados financieros de la Sociedad con el objetivo de analizar el programa o plan de auditoría de esta. Asimismo, en cualquier momento, el Directorio puede reunirse y analizar con los auditores externos las eventuales diferencias que éstos pudiesen detectar en la auditoría, respecto de prácticas contables, sistemas administrativos y auditorías.

Con fecha 9 de julio de 2025, el Directorio de la Sociedad tomó conocimiento de la renuncia del Sr. Gonzalo Ibañez Langlois a su calidad de Director y Vicepresidente de Banvida S.A.

Con fecha 19 de agosto de 2025, el Directorio de la Sociedad acordó la designación del señor Patricio Lewin Correa, como director de la Sociedad, y del señor Tomás Fernández Mac-Auliffe como Vicepresidente, debido a la vacante producida por la renuncia a su cargo de Director y Vicepresidente, Gonzalo Ibañez Langlois.

## Procedimiento sobre participación y votación a distancia en la Junta Ordinaria de Accionistas

Banvida cuenta con un procedimiento para que los accionistas puedan participar de manera remota en las Juntas Ordinarias de Accionistas. Para ello, se instruye la forma en que éste debe registrarse, la verificación de la identidad y la forma de participar el día de la Junta. Se ha establecido que las sesiones se efectuarán a través de la plataforma digital Meet de Google y desde 2020 las Juntas Ordinarias de Accionistas se llevan a cabo de esta forma. Junto con ello, se establece el procedimiento de votación remota y los mecanismos de consulta en caso de eventualidades.

BANVIDA EN UNA MIRADA

GOBIERNO CORPORATIVO

ESTRATEGIA Y NEGOCIOS

HECHOS RELEVANTES

INFORMES FINANCIEROS

INFORMES RESUMIDOS

INFORMACIÓN COMPLEMENTARIA

CONFORMACIÓN DEL DIRECTORIO

BANVIDA EN UNA MIRADA

GOBIERNO CORPORATIVO

ESTRATEGIA Y NEGOCIOS

HECHOS RELEVANTES

INFORMES FINANCIEROS

INFORMES RESUMIDOS

INFORMACIÓN COMPLEMENTARIA



**José Antonio Garcés Silva**  
**Presidente**

Licenciado en Administración de Empresas de la Universidad Gabriela Mistral con especialización en Finanzas. Tiene un Executive MBA y PADE del ESE de la Universidad de Los Andes y tiene un Magíster en Filosofía y Ética de la Universidad Adolfo Ibáñez.

Es presidente del Directorio de Banvida S.A., y anteriormente fue presidente de USEC y director de la Fundación Paternitas, así como director general de Inversiones San Andrés. Ha sido miembro del Consejo de Administración de la Fundación Paternitas y del Consejo de SOFOFA.

Cuenta con 25 años de experiencia en la industria de bebidas y gran consumo, así como con una amplia experiencia en riesgos y ciberseguridad en el sector financiero. Actualmente también es director de Banco Consorcio (banco, seguros e inmobiliaria), Coca-Cola Andina, Montes y Garcés Silva, Carnes Ñuble, CN Life Compañía de Seguros y Andes Iron SpA.



**Tomás Fernández Mac-Auliffe**  
**Vicepresidente**

Ingeniero Comercial de la Pontificia Universidad Católica de Chile y PADE del ESE de la Universidad de Los Andes.

Es miembro del directorio de Banvida S.A., y Los Parques S.A., y socio director de Desarrollo Inmobiliario FFV S.A.



**Jaime García Rioseco**  
**Director**

Economista de la Universidad Católica de Chile.

Con 46 años de experiencia laboral, se ha desempeñado durante 34 años en diversos cargos en Coca Cola Andina S.A., de los cuales durante 21 años fue su CEO, liderando el proceso de internacionalización y desarrollo de la empresa. En los últimos 12 años ha ejercido como director y presidente de Colmena y Wenco y director y vicepresidente de Lipigas. Además ha participado activamente en los comités de directores de estas empresas. Actualmente es director y vicepresidente de Sodimac, director y presidente de Agrícola Alaya, director de Banvida, presidente de Inversiones Río Claro y es parte tanto de directorios de sociedades inmobiliarias, como presidente de los comités de directores de Sodimac y de Banvida.



**Francisco Jiménez Ureta**  
**Director**

Ingeniero Civil Mecánico de la Universidad de Santiago de Chile, MBA de la Universidad Adolfo Ibáñez y PADE del ESE de la Universidad de Los Andes. Además, cursó el Programa de Gobierno Corporativo del ESE.

Es CEO del Grupo PIMASA desde 1994, past President de USEC y director en Banvida S.A., Pimasa Perú S.A.C., Pimasa Brasil, The Raring Corp y Lorbrand S.A.

Cuenta con 35 años de experiencia en la Industria Minera Global, en la de Telecomunicaciones en Chile y en la de Salmonicultura. Ha participado en diversos directorios de empresas de diferentes rubros y en actividades de la sociedad civil como fundaciones y corporaciones sin fines de lucro.



**Eduardo Fernández Mac-Auliffe**  
**Director**

Ingeniero Comercial de la Universidad Gabriela Mistral y Master en Finanzas en LSE. Cursó Magister Classics en Jesús College (Oxford), Inglaterra.

Inició su carrera en los noventa en la empresa Desarrollo Inmobiliario Viviendas Económicas S.A., y luego en Inmobiliaria FFV con proyectos habitacionales y de oficinas en Santiago, barrio El Golf y en Las Brisas de Chicureo. Posteriormente integró el directorio de Banmédica S.A., y en la última década ha continuado en el negocio inmobiliario como director de la compañía de desarrollo inmobiliario FFV. Además participa de los directorios de Pacífico V Región, Almendral S.A., Consorcio Financiero S.A., Banvida S.A., Sociedad Punta del Cobre S.A., y Santana S.A. Además, en su calidad de director participa de las fundaciones Soymás y La Primavera.



**Matias Garcés Silva**  
**Director**

Publicista con magister en Marketing. Postgrado en Administración de Empresas Universidad Adolfo Ibáñez.

Es fundador de Viña Garcés Silva y Director de Viña Montes S.A., así como director ejecutivo de Empresas Agrícolas GS. Además, es miembro del Directorio de Inversiones San Andrés, holding de la Familia Garcés Silva y de Banvida S.A.

Junto con ello, es miembro del Comité Internacional de Vinos de Chile y director del Círculo de Alguaciles Prefectura Aérea de Carabineros de Chile.



**Patricio Lewin Correa**  
**Director**

Ingeniero Comercial de la Pontificia Universidad Católica de Chile. PDE Universidad Los Andes.

Inició su carrera profesional en el Sistema Bancario, luego en el sector Inmobiliario y finalmente en Family Office, integrándose en el año 2007 al Grupo Fernández León hasta la fecha.

Además de Banvida, participa en los directorios de Los Parques S.A., Cell for Cell S.A., y en varias Inmobiliarias.

**Directorio y Administración**

Directores	Cargo	Última reelección	Antigüedad	Profesión	RUT	Nacionalidad
José Antonio Garcés Silva	Presidente	27 abril 2023	Desde mayo 1999 (26 años)	Ingeniero comercial	8.745.864-4	Chilena
Tomás Fernández Mac-Auliffe	Vicepresidente	27 abril 2023	Desde el año 1999 (26 años)	Ingeniero comercial	7.010.380-k	Chilena
Jaime García Rioseco	Director	27 abril 2023	Desde mayo 2014 (11 años)	Economista	5.894.661-3	Chilena
Francisco Jiménez Ureta	Director	27 abril 2023	Desde mayo 2014 (11 años)	Ingeniero civil	8.562.715-5	Chilena
Eduardo Fernández Mac-Auliffe	Director	27 abril 2023	Desde mayo 2001 (24 años)	Ingeniero comercial	7.010.379-6	Chilena
Patricio Lewin Correa	Director		Desde agosto 2025	Ingeniero comercial	7.322.923-5	Chilena
Matías Garcés Silva	Director	27 abril 2023	Desde mayo 2001 (24 años)	Publicista	10.825.983-3	Chilena
Martín Ducci Cornu	Gerente general		Desde mayo 2014 (11 años)	Ingeniero civil industrial	13.036.712-7	Chilena

Banvida S.A., mantiene una estructura organizacional compuesta por el gerente general, un asesor del Directorio (quien estuvo en la gerencia general por más de 15 años) y un asesor legal externo.

Banvida S.A., no tiene directores suplentes.

**REMUNERACIONES DEL DIRECTORIO Y DE LA ADMINISTRACIÓN**

*NCG 461 (3.2.ii, 3.3.iii, 3.4.ii, iii, iv)*

En 2025, de acuerdo con lo aprobado en la Junta Ordinaria de Accionistas del 29 de abril de 2025, los directores devengaron un total de M\$ 249.095 como remuneraciones por su participación en el Directorio y en el Comité de Directores, (expresadas en unidades de fomento UF). Adicionalmente, la administración junto con los asesores internos y externos recibieron por concepto de remuneraciones y honorarios la suma de M\$ 232.357.

Banvida S.A., no contempla planes de incentivos en los que sus directores y gerente general participen. El único ejecutivo no tiene participación en la sociedad.

**Remuneración del Directorio**

Nombre	Cargo	2025		2024	
		Dieta Directorio M\$	Comité Directores M\$	Dieta Directorio M\$	Comité Directores M\$
José Antonio Garcés Silva	Presidente	42.301	-	40.513	-
Gonzalo Ibáñez Langlois	Vicepresidente	20.984	-	40.513	-
Eduardo Fernández Mac-Auliffe	Director	28.201	-	27.009	-
Tomás Fernández Mac-Auliffe	Vicepresidente	32.951	6.233	27.009	9.003
Francisco Jiménez Ureta	Director	28.201	9.400	27.009	9.003
Jaime García Rioseco	Director	28.201	9.400	27.009	9.003
Matías Garcés Silva	Director	28.201	-	27.009	-
Patricio Lewin Correa	Director	11.855	3.167	-	-
<b>Total</b>		<b>220.895</b>	<b>28.200</b>	<b>216.070</b>	<b>27.009</b>

\*Jaime García Rioseco es el único director independiente, los demás están relacionados con Inversiones Teval S.A., grupo controlador de Banvida S.A.

- BANVIDA EN UNA MIRADA
- GOBIERNO CORPORATIVO**
- ESTRATEGIA Y NEGOCIOS
- HECHOS RELEVANTES
- INFORMES FINANCIEROS
- INFORMES RESUMIDOS
- INFORMACIÓN COMPLEMENTARIA

# COMITÉ DEL DIRECTORIO

*NCG 461 (3.3.i, ii, iv, v, vi, vii; 3.6.xi)*

De acuerdo con lo dispuesto en el artículo 50 bis de la Ley N° 18.046 sobre Sociedades Anónimas, existe y funciona el Comité de Directores de Banvida S.A., del cual forman parte el director independiente Jaime García Rioseco, quien lo preside, y los directores no independientes Francisco Jiménez Ureta y Tomás Fernández Mac-Auliffe. En las reuniones del comité actúa como secretario el gerente general y, si las materias que conocerá el Comité de Directores así lo ameritan, se invita a otras personas.

Sus funciones son las que indica el artículo 50 bis de la Ley N° 18.046 de Sociedades Anónimas y en su caso, las que le encarga específicamente el Directorio. El Comité de Directores se reúne anualmente con la empresa externa de auditores para presentar el cierre anual de los estados financieros. Además, se reúne con la Administración para abordar diversas temáticas, así como para aprobar los estados financieros trimestrales. Luego de las reuniones, el Comité recomienda al Directorio la aprobación de éstos.

Las principales actividades realizadas por el Comité de Directores en 2025 son las siguientes:

- ▼ Revisión de cotizaciones presentadas por los auditores externos.
- ▼ Examen detallado de la información contenida en el Informe bajo IFRS y los informes de los auditores independientes.
- ▼ Examen de las operaciones a que se refieren los artículos 44 y 89 de la Ley N° 18.046 de Sociedades Anónimas. Durante el ejercicio 2024 y 2025 no se efectuaron operaciones entre empresas relacionadas por montos significativos.

- ▼ Revisión de contratos que involucran montos relevantes.
- ▼ Verificación de la existencia de contratos en los que uno o más directores tengan interés por sí o como representantes de otra persona.
- ▼ Revisión de las operaciones entre sociedades relacionadas, tomando en cuenta las condiciones de equidad.
- ▼ Exámenes de los sistemas de remuneraciones y planes de compensación a los gerentes y ejecutivos principales de la Sociedad.
- ▼ Revisión de programas de trabajo de los auditores externos, y recomendación al directorio.
- ▼ Revisión del Informe de la administración preparado por los auditores externos, y recomendación al Directorio.
- ▼ Revisión de propuestas de candidatos a directores.

Junto con estas actividades, el Comité de Directores examina los sistemas de remuneraciones y planes de compensación del gerente general, de acuerdo con lo dispuesto en el artículo 50 bis de la Ley de Sociedades Anónimas. No obstante, se está trabajando en establecer las directrices formales para revisar las estructuras salariales y políticas de compensación e indemnización de dicho ejecutivo a fin de que estén alineadas con los mejores intereses de la sociedad, sus accionistas y la sostenibilidad del negocio en el corto, mediano y largo plazo. En general las asesorías externas son evaluadas en el Comité de Directores y aprobadas por el Directorio.

Los directores o administradores no recibieron otras remuneraciones que las indicadas anteriormente (ver pág. 20).



BANVIDA EN UNA MIRADA

GOBIERNO CORPORATIVO

ESTRATEGIA Y NEGOCIOS

HECHOS RELEVANTES

INFORMES FINANCIEROS

INFORMES RESUMIDOS

INFORMACIÓN COMPLEMENTARIA

# GESTIÓN DE RIESGOS

NCG 461 (3.6.i, ii.b, iii, iv, v, vi, vii, ix, xiii, 6.2.viii; FN-AC-510a.2)

El Directorio de Banvida es responsable de la identificación y gestión de los riesgos y delega en el gerente general la responsabilidad de supervisar y coordinar el proceso de detección y evaluación de los riesgos. Dada la naturaleza de la Sociedad, la gestión de estas materias se realiza en su principal inversión accionaria, Consorcio Financiero S.A. El Gerente de Control Financiero de Consorcio Financiero S.A., o quien cumpla su rol, asiste a todas las sesiones de directorio de Banvida S.A., y se encarga de entregar la información actualizada sobre esta sociedad en forma individual y consolidada con sus filiales, particularmente sus resultados periódicos. Además, regularmente se invita a un alto ejecutivo de Consorcio Financiero S.A., o de sus filiales, para analizar alguna materia en especial, entre otras sus proyecciones y presupuesto. Por último, el gerente general de Banvida S.A., está en contacto permanente con la administración de Consorcio Financiero S.A., a fin de recibir oportunamente la información que sea pertinente y relevante.

Adicionalmente, el Directorio y el gerente general velan por la efectividad y cumplimiento de las políticas, procedimientos y controles. Desde 2024 ya se cuenta con un Código de Conducta que considera los temas materiales para la Sociedad. Asimismo, la organización cuenta con una línea de contacto telefónico o vía correo electrónico para recibir inquietudes y denunciar irregularidades que está disponible en el sitio web corporativo (www.banvida.cl). Junto con ello, el Directorio acordó por unanimidad, instruir al asesor legal de la Sociedad para proponer un procedimiento expedito para la denuncia de eventuales irregularidades o ilícitos, que dé garantías respecto de la confidencialidad de la identidad del denunciante.

Respecto de la Ley N° 20.393 sobre el Modelo de Prevención de Delito, hasta la fecha, no se han registrado situaciones que atenten contra las materias que rige dicha Ley.

## IDENTIFICACIÓN DE RIESGOS

Los principales riesgos y oportunidades determinados por Banvida S.A., que pudieran afectar de manera material su desempeño y condición financiera son los siguientes:

### Riesgo de mercado

El riesgo de mercado se asocia a la pérdida que pueden presentar los activos de la Sociedad, originada por cambios y/o movimientos adversos en los factores de riesgo que pueden afectar sus precios o valor final. Los factores de riesgo más significativos son el riesgo de reajustabilidad de la UF, riesgo de tipo de cambio y riesgo de tasa de interés. Como aspectos mitigadores de estos riesgos se considera lo siguiente:

- a. Riesgo de reajustabilidad: Este riesgo se considera mitigado parcialmente ya que la Sociedad invierte en activos como fondos mutuos de renta fija en pesos, así como en UF.
- b. Riesgo de tipos de cambio: Este riesgo se considera mitigado dado que la política de inversiones establece que se debe invertir en activos denominados en pesos chilenos o en UF.
- c. Riesgo de tasa de interés: La exposición a la tasa de interés del mercado es baja dado la naturaleza de los activos en que invierte y de las obligaciones que mantiene.

### Riesgo de liquidez

El riesgo de liquidez es el riesgo asociado a la posibilidad de que la Sociedad no sea capaz de generar suficientes recursos de efectivo para liquidar sus obligaciones en su totalidad cuando llega su vencimiento. De acuerdo con la política de la Sociedad, la posición de liquidez es monitoreada por la administración de la compañía de manera permanente.

### Riesgo de crédito

Este riesgo se refiere a la incertidumbre financiera, relacionada con el cumplimiento de obligaciones suscritas a diferentes

horizontes de tiempo, con contrapartes al momento de ejercer derechos contractuales para recibir efectivo u otros activos financieros por parte de la Sociedad. Las principales fortalezas y riesgos de Banvida S.A., están determinados por los de su única asociada Consorcio Financiero S.A., y filiales (ver recuadro). En este sentido, la política de inversiones de la Sociedad ha sido buscar y desarrollar negocios de seguros inmobiliarios y financieros que compatibilicen un nivel adecuado de retornos sobre la inversión con moderados niveles de riesgo. De acuerdo con su negocio, Banvida S.A., no presenta una exposición directa, sin embargo, depende fundamentalmente a nivel de resultados y de flujo de la situación y política de distribución de dividendos de Consorcio Financiero S.A., para pagar sus obligaciones financieras y para con sus accionistas.

### Riesgo de capital

Banvida S.A., mantiene adecuados índices de capital, de manera de apoyar, dar continuidad y estabilidad a su negocio. Adicionalmente, la Sociedad monitorea continuamente su estructura de capital, con el objetivo de mantener una estructura óptima que le permita reducir el costo de capital y maximizar el valor económico de la Compañía.

### Baja diversificación de inversiones de Banvida S.A.

Banvida S.A., depende fundamentalmente de los dividendos que distribuye Consorcio Financiero S.A., para pagar sus obligaciones financieras y para con sus accionistas. Sin embargo, la creciente diversificación de Consorcio Financiero S.A., y el prudente endeudamiento de Banvida S.A., minimizan la probabilidad de eventos adversos.

### Riesgos de seguridad de la información

Banvida S.A., cuenta con medidas de seguridad como contraseñas seguras, restricciones de acceso, procedimientos de respaldo de datos, instalación de firewalls, antivirus y antimalware, sistemas de detección de intrusiones, autenticación de dos factores, encriptación de datos y actualizaciones regulares de software y firmware en todos los dispositivos de la organización. Además, de forma regular

BANVIDA EN UNA MIRADA

GOBIERNO CORPORATIVO

ESTRATEGIA Y NEGOCIOS

HECHOS RELEVANTES

INFORMES FINANCIEROS

INFORMES RESUMIDOS

INFORMACIÓN COMPLEMENTARIA

se realizan auditorías para detectar posibles fallas en la seguridad de la información y corregirlas, así como pruebas de penetración y otros tipos de pruebas de seguridad para evaluar la solidez de los controles implementados.

**Aumento de la competencia**

La fuerte competencia de los últimos años en toda la industria de seguros, ha generado una mayor presión sobre el diseño de productos, la eficiencia en las operaciones, la suscripción y el control de gastos.

**Clasificación de riesgo**

En 1994 la clasificación de riesgo para acciones dejó de ser obligatoria. La Junta de Accionistas de Banvida S.A., a proposición del Directorio, decidió no clasificar sus acciones en consideración a que sus riesgos están esencialmente determinados por los de su coligada Consorcio Financiero S.A., y, en consecuencia, no hay un efecto marginal apreciable de dicha clasificación para efectos de la información al mercado.

No obstante lo anterior, durante el ejercicio 2024 se materializó un alza en la clasificación de riesgo de los bonos de Banvida, asignando a la serie A la clasificación de Feller Rate en AA- y la de Fitch Rating en AA- (cl), y para la serie B, Feller Rate en AA- y por Fitch Rating en AA- (cl).

**Clasificación de bonos serie A Feller Rate en AA- y por Fitch Rating en AA- (cl)**

**Clasificación de bonos serie B Feller Rate en AA- y por Fitch Rating en AA- (cl)**

**Fortalezas de Consorcio Financiero S.A., la principal inversión de Banvida.**

Banvida S.A., es una sociedad de inversiones que mantiene un bajo endeudamiento. En consecuencia, sus principales fortalezas y riesgos están determinados por los de su única coligada Consorcio Financiero S.A., y filiales. Durante el ejercicio 2012, Banvida S.A. emitió bonos de largo plazo para financiar el aumento de capital de Consorcio Financiero S.A., deuda prudente, en magnitud y plazo.

Durante el ejercicio 2023, la Sociedad realizó una oferta de canje uno a uno de la totalidad de los bonos serie A por bonos serie B, alargando la duración de los bonos, sin aumentar la deuda consolidada.

Dicho canje se realizó de manera parcial, manteniendo vigente, a la fecha, ambas series de bonos en el mercado.

Entre las fortalezas de Consorcio Financiero S.A., destacan:

**Composición del patrimonio:** a diciembre 2025, el 85,50 % del patrimonio de Consorcio Financiero S.A., corresponde a utilidades retenidas susceptibles de ser repartidas como dividendos, lo que da estabilidad a los flujos de Banvida S.A.

**Administración:** las planas ejecutivas en Consorcio Financiero S.A., y sus filiales tienen un extenso conocimiento de las industrias en que participa, una prolongada permanencia en la empresa y han mostrado capacidad para adaptarse a los cambios en un entorno competitivo, manteniendo una posición de liderazgo en la industria, con un eficiente manejo técnico, comercial y financiero.

**Buen volumen y diversificación de la cartera de productos y negocios:** Consorcio Financiero S.A., tiene una amplia y diversificada base de negocios de servicios financieros, con importantes cuotas de mercado en seguros de vida (previsionales, individuales y colectivos), así como en seguros generales, créditos a personas e inversiones, lo que le permite enfrentar en mejor medida la competencia en ramos específicos. La creciente diversificación de negocios de lo cual es ejemplo el desarrollo del Banco Consorcio S.A., que permite proyectar el futuro con mayor estabilidad en los resultados.

**Eficiencia:** Consorcio Financiero S.A., tiene un elevado volumen de negocios y de activos que permiten el aprovechamiento de una serie de economías de escala lo que, unido a una fuerte focalización en costos, se traduce en buenos indicadores de eficiencia operacional en el contexto de la industria y la competencia relevante.

**Equilibrio operacional:** Consorcio Financiero S.A., especialmente a través de su filial Consorcio Nacional de Seguros Vida, tiene uno de los mayores montos de inversiones de la industria. El volumen de la cartera de inversiones permite concluir que con un razonable manejo financiero es posible auto sustentar el crecimiento proyectado, lo cual implica una participación de mercado estable.

**Conservador nivel de endeudamiento:** el prudente nivel de endeudamiento, tanto de Banvida S.A., como de Consorcio Financiero S.A., genera flexibilidad para desarrollar una política de inversiones más agresiva y aprovechar las oportunidades que puede brindar el mercado.

**Experiencia en el negocio:** la capacidad de gestión adquirida en el área de negocios de seguros de vida, y demás líneas de negocio de Consorcio Financiero S.A., puede ser utilizada para realizar otros negocios financieros e inversiones tanto en Chile como en el exterior, ingresando a nuevos mercados con oportunidades de crecimiento.

**Amplia cobertura nacional:** Consorcio Financiero S.A., tiene una de las más grandes redes de sucursales de la industria, que aporta un importante volumen de negocios y sirve de apoyo a la gestión de corredores.

**Sinergias con empresas relacionadas:** Consorcio Financiero S.A., ha incursionado en varias áreas de servicios financieros donde surgen sinergias importantes con sus negocios tradicionales, como el corretaje de bolsa, la administración de mutuos hipotecarios, fondos mutuos y banco.

**Imagen corporativa y posición de mercado:** Consorcio Financiero S.A., posee un buen posicionamiento e imagen de marca, adquiridos en muchas décadas de trayectoria, con una fuerte posición de mercado de los seguros de vida. La marca Consorcio se utiliza también para las demás líneas de negocios recientemente desarrolladas.

BANVIDA EN UNA MIRADA

GOBIERNO CORPORATIVO

ESTRATEGIA Y NEGOCIOS

HECHOS RELEVANTES

INFORMES FINANCIEROS

INFORMES RESUMIDOS

INFORMACIÓN COMPLEMENTARIA

# RELACIÓN CON GRUPOS DE INTERÉS

NCG 461 (3.7.ii, iii; 6.3, 6.1.v)

Dada su naturaleza, Banvida S.A., ha establecido como sus principales grupos de interés a Accionistas/Bonistas, Comisión del Mercado Financiero, Bolsas de Comercio, Proveedores de Servicios y Consorcio Financiero, considerando que son los que podría afectar o ser afectados por el negocio de la Compañía.

Para mantener la relación con sus grupos de interés y cualquier persona que requiera información sobre la Sociedad, existe una página web actualizada por medio de la cual es posible acceder, de manera sencilla, a toda la información pública de la organización.

Adicionalmente, toda la información que Banvida S.A., entrega al mercado es presentada formalmente por intermedio del presidente del Directorio y el gerente general, quienes de manera previa analizan que ella sea suficiente, fidedigna, oportuna y comprensible para las personas a quienes va dirigida, en particular cuando versa sobre las utilidades de la Sociedad. En esta instancia se analizan las posibles mejoras en la entrega de información al mercado y grupos de interés.

Respecto de la relación con los accionistas, para la elección del Directorio, existe un procedimiento formal y en operación para que puedan informarse antes de la votación correspondiente, de la experiencia, profesión u oficio del candidato a director. La sociedad publica en la página web y pone a disposición de los accionistas la información de los candidatos conforme a la normativa vigente y aplicable. A lo que se suma la información de las propuestas de los servicios de auditoría y clasificadores de riesgo.

BANVIDA EN UNA MIRADA

**GOBIERNO CORPORATIVO**

ESTRATEGIA Y NEGOCIOS

HECHOS RELEVANTES

INFORMES FINANCIEROS

INFORMES RESUMIDOS

INFORMACIÓN COMPLEMENTARIA

## Principales grupos de interés de Banvida

### Fiscalizadores y reguladores

¿Por qué son importantes?

Protegen los intereses de los inversores, supervisan la transparencia y oportunidad en la divulgación de la información.

### Principal Inversión Consorcio Financiero S.A.

¿Por qué son importantes?

Los resultados de Banvida S.A., son determinados por los de su principal inversión relevante, Consorcio Financiero S.A.



### Proveedores de servicios

¿Por qué son importantes?

Suministran servicios especializados relevantes para el desarrollo del negocio.

### Accionistas / bonistas

¿Por qué son importantes?

Proporcionan capital y tienen derecho y poder sobre la toma de decisiones.

## CUMPLIMIENTO NORMATIVO

NCG 461 (8.1; FN-AC-510a.1)

Ámbito	Número de sanciones ejecutoriadas 2025	Monto que representaron sanciones ejecutoriadas 2025 (Millones CLP\$)
8.1.1 Relación con clientes	0	0
8.1.2 Relación con trabajadores	0	0
8.1.3 Medio ambiente	0	0
8.1.4 Libre competencia	0	0
8.1.5 Otras multas	0	0



BANVIDA EN UNA MIRADA

**GOBIERNO CORPORATIVO**

ESTRATEGIA Y NEGOCIOS

HECHOS RELEVANTES

INFORMES FINANCIEROS

INFORMES RESUMIDOS

INFORMACIÓN COMPLEMENTARIA

Banvida no cuenta con acuerdos inscritos con los proveedores y los plazos de más largos con cuotas sociales que de mutuo acuerdo se calendarizan para el pago durante el año.

## GESTIÓN DE PROVEEDORES

NCG 461 (7.i, ii, iii, iv, v)

Dada su naturaleza, la Sociedad no cuenta con una política específica de pago a proveedores, no obstante, si tiene la práctica de pago de sus facturas en un período de 30 días, en la medida de lo posible. De esta forma, en 2025 se cancelaron 109 facturas por un monto total de \$ 250.975.957 provenientes de 21 proveedores. De ellos, el 62,72 % recibieron el pago por sus facturas antes de un mes.

### Pago oportuno

	Hasta 30 días	Entre 31 y 60 días	Más de 60 días
Número de facturas pagadas por rangos	80	27	2
Monto total cancelado (\$ CLP)	157.413.734	90.774.640	2.787.583
Monto total intereses por mora en pago de facturas (\$ CLP)	0	0	0
Número de proveedores por rango	21	7	1
Número de acuerdos inscritos en el Registro de Acuerdos con plazo excepcional de pago que lleva el Ministerio de Economía	0	0	0

BANVIDA



ESTRATEGIA  
Y NEGOCIOS

3

# ESTRATEGIA

## OBJETIVOS ESTRATÉGICOS

NCG 461 (3.1.ii, 4.1; 4.2; 3.6.ii.a)

Como sociedad de inversión Banvida S.A., ha sostenido de manera muy consistente en el tiempo los objetivos estratégicos de sus inversiones. En este sentido, la política de inversiones de la Sociedad ha sido buscar y desarrollar negocios de seguros, inmobiliarios y financieros en general, que compatibilicen un nivel adecuado de retornos sobre la inversión con moderados niveles de riesgo, entregando a sus accionistas tranquilidad y consistencia a través de los años.

Es así que durante los últimos 25 años la sociedad ha mantenido de manera muy sólida la convicción de que sus inversiones son de largo plazo, con un retorno adecuado y con un riesgo acorde a la clase de activo en que ha invertido.

Para esto se ha logrado sostener e incrementar una base de capital suficiente para mantener adecuados índices de capital, de manera de apoyar, dar continuidad y estabilidad a sus negocios, junto con una sana y consistente política de bajo endeudamiento, la que ha permitido generar y repartir flujo a sus accionistas de manera regular en el tiempo.

Banvida es una sociedad de inversiones y como tal no tiene impactos significativos ambientales o sociales en su entorno. Además, concentra su inversión relevante en su participación en Consorcio Financiero S.A., esto hace que los potenciales impactos ambientales, sociales y en derechos humanos se generen en dicha empresa operativa, la que ha desarrollado una Estrategia de Sostenibilidad que incluye los pilares Ambiental, Social y de Gobernanza, además de procesos y mecanismos para el direccionamiento, supervisión y cumplimiento en dichas materias (más información en [www.consorcio.cl](http://www.consorcio.cl)).



**La política de inversiones de Banvida S.A., consiste en buscar y desarrollar negocios de seguros, inmobiliarios y financieros, que compatibilicen un nivel adecuado de retornos sobre la inversión con moderados niveles de riesgo.**

## PLANES DE INVERSIÓN

NCG 461 (4.3)

Durante el año 2022 la sociedad realizó la compra de acciones de Consorcio Financiero S.A., su principal inversión, por un monto equivalente al 1,93 % de las acciones de dicha sociedad. Dicha operación fue realizada con recursos propios provenientes de la caja social por la suma de \$ 34.700 millones de pesos.

Con fecha 29 de julio, la sociedad concretó la compra de 2.781.649 acciones de Consorcio Financiero S.A., equivalentes al 1,93% de las acciones emitidas por esa sociedad, por un monto total de \$ 44.994.034.887. Las acciones fueron vendidas de International Finance Corporation y Calverton Spain S.L, sociedades que han liquidado su participación en el capital de Consorcio Financiero S.A., y que es adquirida por Banvida S.A., en conjunto con las sociedades controladoras de Consorcio Financiero S.A., en proporción a su participación del capital. Tras esto, aumentó la participación de Banvida en Consorcio Financiero a un 45,88 %.

A la fecha, no hay planes vigentes de inversiones relevantes que se alineen con la política de inversiones.

### Política de Inversiones

La política de inversiones de Banvida S.A., consiste en buscar y desarrollar negocios de seguros, inmobiliarios y financieros, que compatibilicen un nivel adecuado de retornos sobre la inversión con moderados niveles de riesgo.

### Política de Financiamiento

En concordancia con su actividad de inversiones en negocios, que por su naturaleza implica un alto uso de capital y obtienen sus resultados en largos periodos de tiempo, la política de financiamiento consiste en mantener un prudente índice de endeudamiento y financiamiento de largo plazo.

BANVIDA EN UNA MIRADA

GOBIERNO CORPORATIVO

**ESTRATEGIA Y NEGOCIOS**

HECHOS RELEVANTES

INFORMES FINANCIEROS

INFORMES RESUMIDOS

INFORMACIÓN COMPLEMENTARIA

# NEGOCIOS Y SUBSIDIARIAS

## SECTOR DE ACTIVIDAD

*NCG 461 (6.1 i, ii, iii, iv; 6.2 i, v)*

Banvida S.A., es una sociedad de inversiones cuya principal inversión es su participación en Consorcio Financiero S.A., este último es un conglomerado financiero diversificado, que agrupa productos de seguros, previsión, ahorro y servicios bancarios.

El sector de los seguros de vida y seguros generales, son mercados maduros en Chile en el que participan actores locales e inversionistas extranjeros. En relación al negocio bancario, participan actores relevantes a nivel nacional, locales y extranjeros.

La Comisión del Mercado Financiero es la entidad fiscalizadora bajo cuyas directrices opera Banvida S.A. El marco legal que regula a las sociedades anónimas abiertas es la Ley N° 18.046.

## NEGOCIOS E INVERSIONES EN OTRAS SOCIEDADES

*NCG 461 (6.2 i, ii, v; 6.5.2 i, ii, iii, iv)*

El negocio básico de Banvida S.A., es realizar toda clase de inversiones en empresas dedicadas, directa o indirectamente, principalmente al rubro de seguros y la banca. Para efectos de la aplicación de la NIIF 8 la Sociedad posee un único segmento. Los activos, pasivos y resultados corresponden en su totalidad al negocio básico de la Sociedad.

Al 31 de diciembre de 2025 la Sociedad presenta una participación que asciende a 45,88 % en Consorcio Financiero S.A., sociedad no controlada, donde ejerce influencia significativa (43,95 % al 31 de diciembre de 2024). Consorcio Financiero S.A., es una Sociedad que se encuentra inscrita en el Registro de Valores con el N° 1.103 de fecha 20 de marzo de 2013 y bajo la fiscalización de la Comisión para el Mercado Financiero.

En el ejercicio 2025, Banvida S.A., registró una utilidad de \$ 139.338 millones de pesos. Como se puede apreciar de un análisis de los estados financieros (ver pág. 33), los resultados de Banvida S.A., son determinados por los de su principal inversión relevante, Consorcio Financiero S.A., los que a su vez dependen fuertemente del desempeño de sus filiales de seguros de vida y del banco.

## Inversión de Banvida S.A., en Consorcio Financiero S.A.

Naturaleza jurídica de Consorcio Financiero S.A.	Sociedad Anónima Cerrada
Porcentaje de participación	45,88 %
Porcentaje del activo total individual de Banvida que representa la inversión en Consorcio Financiero S.A.	97,02 %

## Principales actividades de Consorcio

Consorcio Financiero S.A., es un conglomerado financiero diversificado, que agrupa productos de seguros, previsión, ahorro y servicios bancarios, cuyas principales finalidades son:

### CONSORCIO SEGUROS VIDA

Consorcio Seguros Vida ofrece a las personas una amplia oferta de seguros de vida y salud, seguros con ahorro, seguros colectivos, rentas vitalicias y ahorro previsional voluntario. Esta variedad de productos entrega protección y ahorro a todo el grupo familiar, contribuyendo de manera importante a la seguridad, prosperidad, tranquilidad y felicidad de sus clientes asegurados y sus familias.

### CN LIFE SEGUROS VIDA

CN Life Seguros Vida reactivó en 2011 la comercialización de rentas vitalicias. Se trata de una nueva opción para quienes prefieren esta modalidad de pensión, que aprovecha el conocimiento de la Compañía en materia de pensiones y servicios, con canales de distribución especializados a través de asesores previsionales.

### CONSORCIO SEGUROS GENERALES

Consorcio Seguros Generales dispone para sus clientes de una amplia gama de alternativas de seguros de auto, seguro de hogar, seguros corporativos y seguro obligatorio de accidentes personales (SOAP), a través de canales de distribución masivos, banca seguros, corredores e internet. Ellos entregan respuestas eficientes a los clientes y las mejores alternativas de productos que satisfacen distintas necesidades de protección.

### BANCO CONSORCIO S.A.

Banco Consorcio S.A., ofrece una variedad de servicios financieros de excelencia, para permitir a nuestros clientes satisfacer sus necesidades de financiamiento. Creamos valor para nuestros accionistas, construyendo relaciones de confianza con quienes interactuamos y ofrecemos las condiciones para que las personas desarrollen su potencial, en un ambiente laboral desafiante y de respeto a nuestros valores.

Información sobre el negocio de Consorcio Financiero S.A., e información financiera en pág. 61.

BANVIDA EN UNA MIRADA

GOBIERNO CORPORATIVO

**ESTRATEGIA Y NEGOCIOS**

HECHOS RELEVANTES

INFORMES FINANCIEROS

INFORMES RESUMIDOS

INFORMACIÓN COMPLEMENTARIA

BANVIDA



44  
HECHOS  
RELEVANTES

## HECHOS RELEVANTES

NCG 461 (9)

### HECHOS RELEVANTES 2025

- a) El Directorio de la Sociedad, en sesión celebrada el 19 de marzo de 2025, acordó convocar a Junta Ordinaria de Accionistas, el 25 de abril de 2025 a las 10:00 horas, en Avenida El Golf 99 Piso 8, comuna de Las Condes, Santiago, la que será realizada de forma remota a través de un sistema de participación y votación a distancia, el que fue informado en forma detallada en el sitio web de la Sociedad [www.banvida.cl](http://www.banvida.cl).
- b) En sesión ordinaria de Directorio de la Sociedad celebrada el 16 de abril de 2025, el Directorio acordó proponer en la Junta Ordinaria de Accionistas convocada para el día 25 de abril de 2025 el reparto de un dividendo definitivo por la suma de \$ 6,3 por acción, equivalentes a la suma de \$ 10.080.413.960 con cargo a las utilidades del ejercicio 2024, suma que es adicional al dividendo provisorio de \$ 17,6 por acción que se pagó en diciembre de 2024. La suma de ambos montos equivale en su totalidad al 38 % de las utilidades del ejercicio del año 2024.
- c) En Junta Ordinaria de Accionistas celebrada el día 25 de abril en curso, se acordaron, por unanimidad las siguientes materias:
  1. Se aprobó la Memoria, Balance General, Estados Financieros e Informe del Auditor Independiente, correspondientes al ejercicio comprendido entre el 1° de enero y el 31 de diciembre 2024.
  2. Acuerdo de distribuir un dividendo definitivo de \$ 6,3 pesos por acción con cargo a las utilidades del año 2024. Dicho dividendo, sumado al dividendo provisorio de \$ 17,60 pesos por acción aprobado por el directorio del día 20 de noviembre de 2024 y que fue pagado el día 11 de diciembre 2024, totalizan la suma de \$ 23,90 pesos por acción equivalentes al 38 % de la utilidad líquida del ejercicio 2024. El dividendo definitivo de \$ 6,3 pesos por acción se pagarán a contar del día 8 de mayo de 2025 a los accionistas inscritos en el Registro de Accionistas a la medianoche del quinto día hábil anterior a esa fecha.
  3. Se designó para el ejercicio 2025 como empresa de auditoría externa a PricewaterhouseCoopers PWC Chile, y como entidades clasificadoras de riesgo a Feller Rate Clasificadores de Riesgo y Fitch Chile Clasificadora de Riesgo.
  4. Se fijó la remuneración y el presupuesto del Comité de Directores, de acuerdo con el Art. 50 bis de la Ley N° 18.046

- 5. Se determinó el periódico “El Líbero” para los efectos de las publicaciones que debe efectuar la Sociedad.
- d) El Directorio de la Sociedad, mediante carta certificada de fecha 09 de julio de 2025, tomó conocimiento de la renuncia del señor Gonzalo Ibáñez Langlois a su cargo de Director y Vicepresidente de Banvida S.A., con efecto desde esa misma fecha.
- e) El Directorio de la Sociedad, en sesión extraordinaria celebrada el día 21 de julio de 2025, acordó concretar la compra de 2.781.649 acciones de Consorcio Financiero S.A., equivalentes al 1,93 % de su capital social, por un monto total de \$ 44.994.034.887. La operación se realizó el 29 de julio de 2025 con recursos propios y las acciones fueron adquiridas a International Finance Corporation y Calverton Spain S.L., quienes liquidaron su participación en dicha Sociedad. Como resultado, Banvida S.A., aumentó su participación accionaria en Consorcio Financiero S.A., de un 43,95 % a un 45,88 %.
- f) En sesión ordinaria de Directorio de la Sociedad, celebrada el 19 de agosto de 2025, el Directorio acordó la designación del señor Patricio Lewin Correa, como director de la Sociedad, y a Tomás Fernández Mac-Auliffe como Vicepresidente, debido a la vacante producida por la renuncia a su cargo de Director y Vicepresidente, Gonzalo Ibañez Langlois.
- g) En sesión ordinaria de Directorio celebrada el día 23 de septiembre 2025, se acordó repartir un dividendo provisorio de \$ 14,3 por acción con cargo a utilidades del presente ejercicio, el que se pagará en dinero a contar del 15 de octubre 2025.

### HECHOS RELEVANTES DE AÑOS ANTERIORES

#### Año 2024

- a) El Directorio de la Sociedad, en sesión del 20 de marzo de 2024, acordó convocar a Junta Ordinaria de Accionistas, el 29 de abril de 2024 a las 12:00 horas, en Avenida El Golf 99 Piso 8, comuna de Las Condes, Santiago. La Junta Ordinaria de Accionistas fue realizada de forma remota, a través de un sistema de participación y votación a distancia, el que fue informado en forma detallada en el sitio web de la Sociedad [www.banvida.cl](http://www.banvida.cl).
- b) El Directorio de la Sociedad, en sesión celebrada el día 17 de abril de 2024, acordó proponer las siguientes materias para la Junta Ordinaria de Accionistas, convocada para el día 29 de abril de 2024:

BANVIDA EN  
UNA MIRADA

GOBIERNO  
CORPORATIVO

ESTRATEGIA  
Y NEGOCIOS

HECHOS  
RELEVANTES

INFORMES  
FINANCIEROS

INFORMES  
RESUMIDOS

INFORMACIÓN  
COMPLEMENTARIA

1. Reparto de un dividendo definitivo con cargo a las utilidades del ejercicio 2023, el que se pagará en dinero por la suma total de \$ 18.128.744.472, equivalentes a \$ 11,33 por acción, adicionales al dividendo provisorio de \$ 21.968.902.171 equivalentes a \$ 13,73 por acción pagados en noviembre 2023.
  2. La suma de ambos montos, equivalen en su totalidad al 37 % de las utilidades del ejercicio del año 2023, cumpliendo así con el reparto del dividendo mínimo obligatorio.
  3. De ser aprobado por la Junta, el dividendo de \$ 11,33 por acción será pagado a contar del día 8 de mayo de 2024, a los accionistas inscritos en el Registro de Accionistas a la media noche del quinto día hábil anterior a esa fecha.
- c) En Junta Ordinaria de Accionistas celebrada el día 29 de abril de 2024 se acordaron las siguientes materias:
1. Se aprobó la Memoria, Balance General, Estados Financieros e Informe del Auditor Independiente, correspondientes al ejercicio comprendido entre el 1° de enero y el 31 de diciembre de 2023.
  2. Se informó de la gestión anual del Comité de Directores.
  3. Se acordó distribuir un dividendo definitivo de \$ 11,33 pesos por acción con cargo a las utilidades del año 2023. Dicho dividendo, sumado al dividendo provisorio de \$ 13,73 pesos por acción aprobado por el directorio del 10 de octubre de 2023 y que fue pagado el día 3 de noviembre de 2023, totalizan la suma de \$ 25,06 pesos por acción, equivalente al 37 % de la utilidad líquida del ejercicio 2023.
  4. Se designó para el ejercicio 2024 como empresa auditora externa a PricewaterhouseCoopers PWC Chile, y como entidades clasificadoras de riesgo a Feller Rate Clasificadores de Riesgos y Fitch Chile Clasificadora de Riesgo.
  5. Se determinó la remuneración del directorio para el ejercicio 2024.
  6. Se fijó la remuneración y el presupuesto del Comité de Directores, de acuerdo al Art. 50 bis de la ley N° 18.046.
  7. Se informó de la política de dividendos.
  8. Se dio cuenta de las operaciones a que se refiere el Título XVI de la Ley de Sociedades Anónimas.
  9. Se determinó el periódico "El Líbero" para efectos de las publicaciones que debe efectuar la sociedad.
- d) En sesión ordinaria de Directorio celebrada el 20 de noviembre de 2024 se acordó repartir un dividendo provisorio de \$ 17,60 por acción con cargo a las utilidades del presente ejercicio, el que se pagará en dinero a contar del día 11 de diciembre de 2024.

## Año 2023

- a) El Directorio de la Sociedad en sesión celebrada el 19 de abril de 2023, acordó proponer las siguientes materias para la Junta Ordinaria de Accionistas que tendrá lugar el día 27 de abril de 2023:
1. Reparto de dividendo definitivo por la suma de \$ 36.481.498.142, equivalentes a la suma de \$ 22,80 por acción con cargo a las utilidades del ejercicio 2022, adicionales al dividendo provisorio de \$ 16 por acción pagado en octubre de 2022.
  2. La suma de ambos montos, equivalen a la totalidad del 56 % de las utilidades del ejercicio del año 2022, cumpliendo así con el reparto del dividendo mínimo obligatorio.
  3. De ser aprobado por la Junta, el dividendo será pagado el día 8 de mayo de 2023, o en la fecha que en esta se acuerdo en conformidad con la ley, a los accionistas inscritos en el registro el quinto día hábil anterior a la fecha establecida para su pago.
- b) En Junta Ordinaria de Accionistas celebrada el 27 de abril de 2023 se acordaron las siguientes materias:
1. Se aprobó la Memoria, Balance General, Estados Financieros e Informe del Auditor Independiente, correspondientes al ejercicio comprendido entre el 1° de enero y el 31 de diciembre de 2022.
  2. Se informó de la gestión anual del Comité de Directores.



3. Se acordó distribuir un dividendo definitivo la suma total de \$ 36.481.498.142, equivalentes a \$ 22,8 por acción con cargo a las utilidades del ejercicio 2022, adicionales al dividendo provisorio de \$ 16 por acción aprobado por el directorio el día 30 de septiembre de 2022 y que fue pagado el día 12 de octubre de 2022, totalizan la suma de \$ 38,8 pesos por acción equivalentes al 56 % de las utilidades del ejercicio del año 2022, cumpliendo así con el reparto de dividendo mínimo obligatorio.  
El dividendo definitivo de \$ 22,8 pesos por acción, se pagará a contar del día 8 de mayo de 2023 a los accionistas inscritos en el Registro de Accionistas del día 2 de mayo de 2023, o en la fecha en que ésta acuerde en conformidad con la ley, a los accionistas inscritos en el registro el quinto día hábil anterior a la fecha establecida para su pago.
4. Se designó para el ejercicio 2023 como empresa auditora externa a PricewaterhouseCoopers Chile, y como entidades clasificadoras de riesgo a Feller Rate Clasificadores de Riesgos y Fitch Chile Clasificadora de Riesgo.
5. Se eligió un nuevo directorio, resultando elegidos los señores Eduardo Fernández Mac-Auliffe, Tomás Fernández Mac-Auliffe, José Antonio Garcés Silva, Matías Garcés Silva, Gonzalo Ibáñez Langlois, Francisco Jiménez Ureta y el señor Jaime García Rioseco, este último en carácter de independiente en los términos del Art. 50 bis de la Ley N° 18.046.
6. Se determinó la remuneración del Directorio para el ejercicio 2023.
7. Se fijó la remuneración y el presupuesto del Comité de Directores, de acuerdo al Art. 50 bis de la Ley N° 18.046.



8. Se informó la política de dividendos.
9. Se dio cuenta de las operaciones a que se refiere el Título XVI de la Ley de Sociedades Anónimas.
10. Se determinó el periódico "El Mercurio" para los efectos de las publicaciones que debe efectuar la sociedad.

- c) En sesión extraordinaria de Directorio celebrada el día 10 de octubre de 2023, se informa que la Sociedad ha recibido a su conformidad el pago de un dividendo provisorio en dinero distribuido por Consorcio Financiero S.A., equivalente a la suma total de \$ 21.976.865.599. Adicionalmente, la Sociedad acordó repartir un dividendo provisorio con cargo a las utilidades del presente ejercicio, el que se pagará en dinero por la suma de \$ 13,73 por acción, equivalente a un total de \$ 21.968.902.171. Este dividendo provisorio se pagará a contar del día 3 de noviembre de 2023.
- d) Con fecha 16 de octubre de 2023 la compañía inscribió en el Registro de Valores de la CMF bajo el número de registro 1.153, una línea de Bonos a 30 años plazo por un valor de UF 2.300.000. Posteriormente, con fecha 27 de noviembre de 2023, la compañía inscribió los Bonos Serie B con cargo a la mencionada línea de Bonos por un monto de UF 2.300.000 y vencimiento el 15 de diciembre de 2043.
- e) Con fecha 27 de noviembre de 2023, la compañía ofreció rescatar la totalidad de los Bonos Serie A actualmente en circulación, concediendo a todos los tenedores de Bonos Serie A la opción de canjear tales bonos por los Bonos Serie B de acuerdo con los términos y condiciones detallados en la oferta de canje. La oferta de canje venció el día 5 de diciembre de 2023. El día 6 de diciembre de 2023 se procedió al canje de 1.167 Bonos Serie A por 1.167 Bonos Serie B. Luego los 1.167 Bonos Serie B que se colocaron producto del canje, devengará, sobre el capital insoluto expresado en UF, un interés anual de 4,35 %.

## COMENTARIOS DE LOS ACCIONISTAS

NCG 461 (10)

Durante el ejercicio 2025, no se recibieron comentarios.

# BANVIDA

\$ - Pesos chilenos

M\$ - Miles de pesos chilenos

UF - Unidad de Fomento

INFORMES  
FINANCIEROS





# INFORME DEL AUDITOR INDEPENDIENTE

Santiago, 30 de marzo de 2026  
Señores Accionistas y Directores  
Banvida S.A.

### Opinión

Hemos auditado los estados financieros de Banvida S.A., (la Sociedad), que comprenden el estado de situación financiera al 31 de diciembre de 2025, y los estados resultados integrales, de flujos de efectivo y de cambios en el patrimonio correspondientes al año terminado en esa fecha, y las notas a los estados financieros, incluyendo información de las políticas contables materiales.

En nuestra opinión, los estados financieros adjuntos presentan razonablemente, en todos los aspectos materiales, la situación financiera de la Sociedad al 31 de diciembre de 2025, sus resultados y flujos de efectivo correspondientes al año terminado en esa fecha, de conformidad con los criterios contables descritos en Nota 2.

### Fundamento de la opinión

Hemos llevado a cabo nuestra auditoría de conformidad con las Normas de Auditoría Generalmente Aceptadas en Chile. Nuestras responsabilidades de acuerdo con dichas normas se describen más adelante en la sección “Responsabilidades del auditor en relación con la auditoría de los estados financieros” de nuestro informe. Somos independientes de la Sociedad de conformidad con el Código de Ética del Colegio de Contadores de Chile y hemos cumplido las demás responsabilidades de ética de conformidad con esos requerimientos. Consideramos que la evidencia de auditoría que hemos obtenido proporciona una base suficiente y adecuada para nuestra opinión.

### Énfasis en un asunto – Base de contabilización

Los estados financieros de Banvida S.A., han sido preparados por la Administración de conformidad con los criterios contables descritos en Nota 2, en tanto incluyen en el rubro de inversiones contabilizadas por el método de la participación, su participación en el Grupo de Consorcio Financiero S.A., y filiales. Los estados financieros consolidados de Consorcio Financiero S.A., y filiales, incluyen en su perímetro de consolidación a Banco Consorcio y filiales y a las Compañías de Seguros: Compañía de Seguros de Vida Consorcio Nacional de

Seguros S.A., CN Life Compañía de Seguros de Vida S.A., y Compañía de Seguros Generales Consorcio Nacional de Seguros S.A., cuyos estados financieros se encuentran preparados bajo las normas contables e instrucciones impartidas por la Comisión para el Mercado Financiero para Bancos y Compañías de Seguros, respectivamente. Además, Consorcio Financiero S.A., incluye a la filial CF Inversiones Perú S.A.C., que mantiene inversiones en asociadas registradas de acuerdo al método de la participación en sus estados financieros, los cuales fueron preparados de acuerdo a las disposiciones establecidas por la Superintendencia de Banca, Seguros y AFP de Perú. Nuestra opinión no se modifica con respecto a este asunto.

### Responsabilidades de la Administración y de los responsables del gobierno corporativo por los estados financieros

La Administración es responsable de la preparación y presentación razonable de los estados financieros adjuntos de conformidad con los criterios contables descritos en Nota 2, y del control interno que la Administración considere necesario para permitir la preparación de estados financieros exentos de representaciones incorrectas materiales, debido a fraude o error.

En la preparación de los estados financieros, la Administración es responsable de la evaluación de la capacidad de la Sociedad de continuar como empresa en marcha, revelando, según corresponda, los asuntos relacionados con la empresa en marcha y utilizando la base contable de empresa en marcha a menos que la Administración tenga intención de liquidar la Sociedad o de cesar sus operaciones, o bien no tenga otra alternativa realista que hacerlo.

Los responsables del gobierno corporativo son responsables de la supervisión del proceso de preparación y presentación de información financiera de la Sociedad.

### Responsabilidades del auditor en relación con la auditoría de los estados financieros

Nuestros objetivos son obtener una seguridad razonable de que los estados financieros como un todo están exentos de representaciones incorrectas materiales, debido a fraude o error, y emitir un informe del auditor que contenga nuestra opinión. Seguridad razonable es un alto grado de seguridad, pero no garantiza que una auditoría realizada de conformidad con las Normas de Auditoría Generalmente Aceptadas en Chile siempre detecte una representación incorrecta material cuando exista. Las representaciones incorrectas pueden deberse a

BANVIDA EN UNA MIRADA

GOBIERNO CORPORATIVO

ESTRATEGIA Y NEGOCIOS

HECHOS RELEVANTES

**INFORMES FINANCIEROS**

INFORMES RESUMIDOS

INFORMACIÓN COMPLEMENTARIA

fraude o error y se consideran materiales si, individualmente o de forma agregada, se podría esperar razonablemente que influyan en las decisiones económicas que los usuarios toman basándose en los estados financieros.

Como parte de una auditoría de conformidad con las Normas de Auditoría Generalmente Aceptadas en Chile, aplicamos nuestro juicio profesional y mantenemos una actitud de escepticismo profesional durante toda la auditoría. También:

- ▼ Identificamos y evaluamos los riesgos de representaciones incorrectas materiales en los estados financieros, debido a fraude o error, diseñamos y aplicamos procedimientos de auditoría para responder a dichos riesgos y obtenemos evidencia de auditoría suficiente y adecuada para proporcionar una base para nuestra opinión. El riesgo de no detectar una representación incorrecta material debido a fraude es más elevado que en el caso de una representación incorrecta material debido a error, ya que el fraude puede implicar colusión, falsificación, omisiones deliberadas, representaciones intencionadamente erróneas o el caso omiso del control interno.
- ▼ Obtenemos un entendimiento del control interno relevante para la auditoría con el fin de diseñar procedimientos de auditoría que sean adecuados en función de las circunstancias y no con la finalidad de expresar una opinión sobre la eficacia del control interno de la Sociedad.
- ▼ Evaluamos lo adecuado de las políticas contables aplicadas y la razonabilidad de las estimaciones contables y la correspondiente información revelada por la Administración.
- ▼ Concluimos sobre lo adecuado de la utilización, por la Administración, de la base contable de empresa en marcha y, basándonos en la evidencia de auditoría obtenida, concluimos sobre si existe o no una incertidumbre material relacionada con hechos o con condiciones que pueden generar dudas significativas sobre la capacidad de la Sociedad para continuar como empresa en marcha. Si concluimos que existe una incertidumbre material, se requiere que llamemos la atención en nuestro informe del auditor sobre la correspondiente información revelada en los estados financieros o, si dichas revelaciones no son adecuadas, que expresemos una opinión modificada. Nuestras conclusiones se basan en la evidencia de auditoría obtenida hasta la fecha de nuestro informe del auditor. Sin embargo, hechos o condiciones futuros pueden ser causa de que la Sociedad deje de ser una empresa en marcha.

- ▼ Evaluamos la presentación general, la estructura y el contenido de los estados financieros, incluida la información revelada, y si los estados financieros representan las transacciones y hechos subyacentes de un modo que logran la presentación razonable.

Comunicamos a los responsables del gobierno corporativo, entre otros asuntos, el alcance y la oportunidad planificados y los hallazgos significativos de la auditoría, así como cualquier deficiencia significativa del control interno que identificamos en el transcurso de la auditoría.

**Otros asuntos**

El Colegio de Contadores de Chile A.G., aprobó que las Normas de Auditoría Generalmente Aceptadas en Chile adopten integralmente y sin reservas las Normas Internacionales de Auditoría emitidas por el International Auditing and Assurance Standards Board para las auditorías de estados financieros preparados por el año iniciado a partir del 1 de enero de 2025.

La auditoría a los estados financieros de Banvida S.A., al 31 de diciembre de 2024 fue efectuada de acuerdo con las Normas de Auditoría Generalmente Aceptadas en Chile vigentes a esa fecha. Sobre dichos estados financieros emitimos una opinión sin modificaciones con fecha 31 de marzo de 2025.

Claudio Gerdtzen S.  
RUT: 12.264.594-0

BANVIDA EN UNA MIRADA

GOBIERNO CORPORATIVO

ESTRATEGIA Y NEGOCIOS

HECHOS RELEVANTES

**INFORMES FINANCIEROS**

INFORMES RESUMIDOS

INFORMACIÓN COMPLEMENTARIA

## ESTADO DE SITUACIÓN FINANCIERA CLASIFICADO

Por el período terminado al 31 de diciembre de 2025 y 2024  
(Expresados en miles de pesos chilenos M\$)

BANVIDA EN  
UNA MIRADA

GOBIERNO  
CORPORATIVO

ESTRATEGIA  
Y NEGOCIOS

HECHOS  
RELEVANTES

**INFORMES  
FINANCIEROS**

INFORMES  
RESUMIDOS

INFORMACIÓN  
COMPLEMENTARIA

Activos	Nota	2025 M\$	2024 M\$
<b>Activos corrientes</b>			
Efectivo y equivalentes al efectivo	5	3.668.010	13.705.526
Cuentas por cobrar a entidades relacionadas	6	21.696.962	19.017.109
Otros activos circulantes		95.771	148.248
<b>Total activos corrientes</b>		<b>25.460.743</b>	<b>32.870.883</b>
<b>Activos no corrientes</b>			
Inversiones contabilizadas utilizando el método de la participación	7	828.260.290	707.360.717
<b>Total activos no corrientes</b>		<b>828.260.290</b>	<b>707.360.717</b>
<b>Total de activos</b>		<b>853.721.033</b>	<b>740.231.600</b>
<b>Patrimonio y pasivos</b>	<b>Notas</b>	<b>2025 M\$</b>	<b>2024 M\$</b>
<b>Pasivos corrientes</b>			
Otros pasivos financieros corrientes	9	4.231.169	4.038.178
Cuentas por pagar comerciales y otras cuentas por pagar	10	19.127.042	2.411.621
<b>Total pasivos corrientes</b>		<b>23.358.211</b>	<b>6.449.799</b>
<b>Pasivos no corrientes</b>			
Otros pasivos financieros no corrientes	9	75.006.388	76.547.633
<b>Total pasivos no corrientes</b>		<b>75.006.388</b>	<b>76.547.633</b>
<b>Total pasivos</b>		<b>98.364.600</b>	<b>82.997.432</b>
<b>Patrimonio</b>			
Capital emitido	11	122.771.220	122.771.220
Resultados acumulados	11	727.448.069	637.800.225
Primas de emisión	11	102.578	102.578
Otras reservas	11	(94.965.434)	(103.439.855)
<b>Total patrimonio</b>		<b>755.356.433</b>	<b>657.234.168</b>
<b>Total patrimonio y pasivos</b>		<b>853.721.033</b>	<b>740.231.600</b>

Las notas adjuntas números 1 al 19 forman parte integral de estos estados financieros.

## ESTADO DE RESULTADOS INTEGRALES POR FUNCIÓN

Por el período terminado al 31 de diciembre de 2025 y 2024  
(Expresados en miles de pesos chilenos M\$)

BANVIDA EN  
UNA MIRADA

GOBIERNO  
CORPORATIVO

ESTRATEGIA  
Y NEGOCIOS

HECHOS  
RELEVANTES

**INFORMES  
FINANCIEROS**

INFORMES  
RESUMIDOS

INFORMACIÓN  
COMPLEMENTARIA

Las notas adjuntas números 1 al 19 forman parte integral de estos estados financieros.

	Nota	2025 M\$	2024 M\$
Ingresos de actividades ordinarias		-	-
Costo de ventas		-	-
<b>Ganancia bruta</b>		-	-
Gasto de administración	13	(1.363.782)	(899.895)
<b>Ganancias (pérdidas) de actividades operacionales</b>		<b>(1.363.782)</b>	<b>(899.895)</b>
Ingresos (costos) financieros	14	(2.349.422)	(1.814.534)
Participación en ganancia (pérdida) de asociadas y negocios conjuntos que se contabilicen utilizando el método de la participación	7	145.797.583	107.344.094
Resultados por unidades de reajuste	15	(2.739.477)	(3.584.250)
<b>Ganancias (pérdidas) antes de impuestos</b>		<b>139.344.902</b>	<b>101.045.415</b>
Gasto por impuestos a las ganancias	8	(7.071)	131.026
<b>Ganancia (pérdida) procedente de operaciones continuadas</b>		<b>139.337.831</b>	<b>101.176.441</b>
<b>Ganancia atribuible a</b>			
Ganancia (pérdida) atribuible a los propietarios de la controladora		139.337.831	101.176.441
Ganancia (pérdida) atribuible a participaciones no controladoras		-	-
<b>Ganancia</b>		<b>139.337.831</b>	<b>101.176.441</b>
Participación en el otro resultado integral de asociadas y negocios conjuntos contabilizados utilizando el método de la participación		16.110.759	18.896.504
<b>Ingresos y gastos integrales del período</b>		<b>155.448.590</b>	<b>120.072.945</b>
<b>Resultado Integral atribuible a</b>			
Resultado integral atribuible a los propietarios de la controladora		155.448.590	120.072.945
Resultado integral atribuible a participaciones no controladoras		-	-
<b>Total resultado integral</b>		<b>155.448.590</b>	<b>120.072.945</b>
<b>Ganancia por acción básica y diluida (\$ por acción)</b>			
Ganancia por acción básica y diluidas en operaciones continuadas	11	87,08	63,23
Ganancia por acción básica en operaciones descontinuadas		-	-
<b>Ganancia (pérdida) por acción básica</b>		<b>87,08</b>	<b>63,23</b>
<b>Cantidad de acciones</b>		<b>1.600.065.708</b>	<b>1.600.065.708</b>

## ESTADO DE FLUJOS DE EFECTIVO

Por el período terminado al 31 de diciembre de 2025 y 2024  
(Expresados en miles de pesos chilenos M\$)

BANVIDA EN  
UNA MIRADA

GOBIERNO  
CORPORATIVO

ESTRATEGIA  
Y NEGOCIOS

HECHOS  
RELEVANTES

**INFORMES  
FINANCIEROS**

INFORMES  
RESUMIDOS

INFORMACIÓN  
COMPLEMENTARIA

	Notas	2025 M\$	2024 M\$
<b>Flujos de efectivo procedentes de actividades de operación</b>			
<b>Clases de pagos por actividades de operación</b>			
Pagos a proveedores por el suministro de bienes y servicios		(1.230.002)	(877.596)
Pagos a y por cuenta de los empleados		(137.195)	(141.161)
Dividendos pagados	10	(32.916.617)	(46.290.156)
Dividendos recibidos	7	75.686.613	57.139.850
Impuestos a las ganancias (pagados) reembolsados	8	(7.198)	118.197
Otros ingresos (pagos) por actividades de la operación		-	-
<b>Flujos de efectivo netos procedentes de actividades de la operación</b>		<b>41.395.601</b>	<b>9.949.134</b>
<b>Flujos de efectivo procedentes de actividades de inversión</b>			
Pago en participación en sociedades		(44.994.035)	-
Intereses recibidos / (pagados)	14	1.182.945	1.757.963
Otras entradas		-	-
<b>Flujos de efectivo netos procedentes de actividades de inversión</b>		<b>(43.811.090)</b>	<b>1.757.963</b>
<b>Flujos de efectivo procedentes de actividades de financiamiento</b>			
Pagos de préstamos		-	-
Intereses pagados		-	(300)
Pagos de bonos		(7.622.027)	(7.536.799)
<b>Flujos de efectivo procedentes de (utilizados en) actividades de financiamiento</b>		<b>(7.622.027)</b>	<b>(7.537.099)</b>
Incremento neto (disminución) en el efectivo y equivalentes al efectivo, antes del efecto de los cambios en la tasa de cambios			
		-	-
Incremento (disminución) neto de efectivo y equivalentes al efectivo			
		(10.037.516)	4.169.998
<b>Efectivo y equivalentes al efectivo al principio del período</b>		<b>5</b>	<b>13.705.526</b>
<b>Efectivo y equivalentes al efectivo al final del período</b>		<b>5</b>	<b>13.705.526</b>

Las notas adjuntas números 1 al 19 forman parte integral de estos estados financieros.

## ESTADO DE CAMBIOS EN EL PATRIMONIO NETO

Por el período terminado al 31 de diciembre de 2025 y 2024  
(Expresados en miles de pesos chilenos M\$)

BANVIDA EN  
UNA MIRADA

GOBIERNO  
CORPORATIVO

ESTRATEGIA  
Y NEGOCIOS

HECHOS  
RELEVANTES

**INFORMES  
FINANCIEROS**

INFORMES  
RESUMIDOS

INFORMACIÓN  
COMPLEMENTARIA

	Capital emitido M\$	Primas de emisión M\$	Otras reservas varias M\$	Ganancias acumuladas M\$	Patrimonio total M\$
<b>Patrimonio inicial re expresado</b>					
<b>Saldo al 1 de enero de 2025</b>	<b>122.771.220</b>	<b>102.578</b>	<b>(103.439.855)</b>	<b>637.800.225</b>	<b>657.234.168</b>
Incremento (disminución) del patrimonio por cambios en políticas contables	-	-	-	(1.043.528)	(1.043.528)
Incremento (disminución) por correcciones de errores	-	-	(85.051)	-	(85.051)
<b>Patrimonio inicial re expresado</b>	<b>122.771.220</b>	<b>102.578</b>	<b>(103.524.906)</b>	<b>636.756.697</b>	<b>656.105.589</b>
Resultado integral					
Ganancia del período	-	-	-	139.337.831	139.337.831
Otros resultados integrales (1)	-	-	16.110.759	-	16.110.759
<b>Resultado integral</b>	<b>-</b>	<b>-</b>	<b>16.110.759</b>	<b>139.337.831</b>	<b>155.448.590</b>
Dividendo provisorio 2025 (2)	-	-	-	(41.801.349)	(41.801.349)
Dividendos pagados 2024 (3)	-	-	-	(7.888.638)	(7.888.638)
Incremento (disminución) por transferencias y otros cambios	-	-	(6.507.759)	-	(6.507.759)
<b>Total de cambios en patrimonio</b>	<b>-</b>	<b>-</b>	<b>9.603.000</b>	<b>89.647.844</b>	<b>99.250.844</b>
<b>Saldo final al 31 de diciembre de 2025</b>	<b>122.771.220</b>	<b>102.578</b>	<b>(93.921.906)</b>	<b>726.404.541</b>	<b>755.356.433</b>

	Capital emitido M\$	Primas de emisión M\$	Otras reservas varias M\$	Ganancias acumuladas M\$	Patrimonio total M\$
<b>Patrimonio inicial re expresado</b>					
<b>Saldo al 1 de enero de 2024</b>	<b>122.771.220</b>	<b>102.578</b>	<b>(112.484.107)</b>	<b>574.325.449</b>	<b>584.715.140</b>
Incremento (disminución) del patrimonio por cambios en políticas contables	-	-	(927.576)	-	(927.576)
<b>Patrimonio inicial re expresado</b>	<b>122.771.220</b>	<b>102.578</b>	<b>(113.411.683)</b>	<b>574.325.449</b>	<b>583.787.564</b>
Resultado integral					
Ganancia del período	-	-	-	101.176.441	101.176.441
Otros resultados integrales (4)	-	-	18.896.504	-	18.896.504
<b>Resultado integral</b>	<b>-</b>	<b>-</b>	<b>18.896.504</b>	<b>101.176.441</b>	<b>120.072.945</b>
Dividendo provisorio 2024 (5)	-	-	-	(30.352.932)	(30.352.932)
Dividendos pagados 2023 (6)	-	-	-	(7.348.733)	(7.348.733)
Incremento (disminución) por transferencias y otros cambios	-	-	(8.924.676)	-	(8.924.676)
<b>Total de cambios en patrimonio</b>	<b>-</b>	<b>-</b>	<b>9.971.828</b>	<b>63.474.776</b>	<b>73.446.604</b>
<b>Saldo final al 31 de diciembre de 2024</b>	<b>122.771.220</b>	<b>102.578</b>	<b>(103.439.855)</b>	<b>637.800.225</b>	<b>657.234.168</b>

- (1) Corresponde a la participación en otro resultado integral de asociadas y negocios conjuntos contabilizados utilizando el método de la participación por M\$ 16.110.759 al 31 de diciembre de 2025.
- (2) Saldo se compone de la provisión por dividendo mínimo del período, según política de dividendos al 31 de diciembre de 2025 por M\$ 41.801.349.
- (3) El saldo corresponde al pago de dividendos definitivos del período 2024 por M\$ 10.080.414, menos la diferencia entre la provisión registrada al 31 de diciembre de 2024 por M\$ 2.191.777. De esta forma, se determina un cargo al patrimonio por dividendo definitivos no provisionados del ejercicio anterior de M\$ (7.888.637).
- (4) Corresponde a la participación en otro resultado integral de asociadas y negocios conjuntos contabilizados utilizando el método de la participación por M\$ 18.896.504 al 31 de diciembre de 2024.
- (5) Saldo se compone de la provisión por dividendo mínimo del período, según política de dividendos al 31 de diciembre de 2024 por M\$ 30.352.932. De los cuales M\$ 28.161.156 fueron pagados el 11 de diciembre de 2024, quedando un saldo provisionado ascendente a M\$ 2.191.776.
- (6) Saldo se compone del pago de dividendos definitivos no provisionados del período 2023 por M\$ (7.348.733), correspondiente a la diferencia entre el monto pagado por M\$ 18.128.745 menos la provisión al 31.12.2023 de M\$ 10.780.012.

Las notas adjuntas números 1 al 19 forman parte integral de estos estados financieros.

**NOTA 1 – ENTIDAD QUE REPORTA**

**1.1 Información de la Sociedad**

Banvida S.A., (en adelante “La Sociedad” o “Banvida”) es una sociedad anónima abierta, domiciliada en Bucarest 150, piso 6, oficina 601 en la ciudad de Santiago, comuna de Providencia. La Sociedad se encuentra inscrita en el Registro de Valores para el Mercado Financiero, con el N° 664 de fecha 22 de marzo de 1999 y bajo la fiscalización de la Comisión para el Mercado Financiero (en adelante “CMF”).

Banvida S.A., fue constituida en diciembre de 1998 como consecuencia de la división de Banmédica S.A., entre sí y una nueva sociedad anónima con efecto el día 1 de enero de 1998.

Su principal activo es la inversión mantenida en Consorcio Financiero S.A., (en adelante “Consorcio Financiero”), que es actualmente un conglomerado de servicios financieros orientados a las necesidades de las personas naturales, especialmente en las áreas de seguros de vida, seguros generales, créditos hipotecarios y de consumo e inversiones.

Al 31 de diciembre de 2025 Banvida S.A., mantiene 442 accionistas, de los cuales los 20 mayores corresponden a los siguientes:

<b>Accionistas</b>	<b>%</b>
Inversiones Teval S.A.	80,93 %
Ingeniería y Seguros S.A.	6,30 %
Larraín Vial S.A. Corredora de Bolsa S.A.	2,63 %
Bice Inversiones Corredores de Bolsa S.A.	1,72 %
Banchile Corredores de Bolsa S.A.	1,28 %
Asesorías e Inversiones Río Ancho Spa.	0,98 %
Valores Security S.A. C. de B.	0,64 %
BTG Pactual Chile S.A. C. de B.	0,53 %
Agrícola y Comercial del Mar Ltda.	0,47 %
AFP Habitat S.A. para Fondo Pensión C	0,43 %
Banco Santander Chile	0,42 %
Consorcio C. de B. S.A.	0,42 %
Moneda Corredores de Bolsa Ltda.	0,38 %
Fernandez León Eduardo Arturo	0,23 %
Rentas Enjoy Limitada	0,22 %
Santander Corredores de Bolsa Ltda.	0,20 %
AFP Habitat S.A. Fondo Tipo A	0,20 %
AFP Habitat S.A. Fondo Tipo B	0,17 %
AFP Habitat S.A. Fondo Tipo D	0,13 %
BCI C de B S.A.	0,10 %
Otros Accionistas (422 Accionistas) Al 31/12/2025	1,62 %
<b>Total</b>	<b>100,00 %</b>

Banvida S.A., está controlada por la Sociedad de Inversiones Teval S.A., cuyos controladores son el Grupo Fernández León y el Grupo Garcés Silva. Al respecto, cabe mencionar que los miembros del controlador no poseen un acuerdo formalizado de actuación conjunta.

Los presentes Estados Financieros fueron aprobados por el Directorio el 30 de marzo de 2026.

**NOTA 2 – BASES DE PREPARACIÓN**

Los presentes Estados Financieros al 31 de diciembre de 2025 y 2024, han sido preparados de acuerdo con las Normas de Contabilidad de las Normas Internacionales de Información Financiera (NIIF) emitidas por el International Accounting Standards Board (IASB) y las normas contables e instrucciones impartidas por la Comisión para el Mercado Financiero (CMF), prevaleciendo éstas últimas sobre las NIIF, en caso de existir discrepancias.

**a) Estados Financieros Asociada**

Los Estados Financieros de la asociada Consorcio Financiero S.A., incluye filiales sobre una base comprensiva que considera bases contables distintas entre la Matriz y las respectivas filiales, según se explica a continuación:

- (i) Banco Consorcio y filiales son regulados por las normas establecidas por la Comisión para el Mercado Financiero (CMF) la cual ha establecido un plan de convergencia gradual desde los principios de contabilidad generalmente aceptados en Chile y normas dictadas por el organismo regulador a IFRS. Es por esta razón que la sociedad bancaria ha acogido en forma parcial las Normas de Contabilidad de las Normas Internacionales de Información Financiera (NIIF) mediante la aplicación de las normas NIIF-SBIF y por las normas impuestas por la Comisión para el Mercado Financiero, la cual ha establecido mediante su Oficio Circular N° 549 la aplicación de forma obligatoria de las NIIF emitidas por el International Accounting Standards Board (IASB) a partir del 1 de enero de 2011 para todos los intermediarios de valores.
- (ii) Los Estados financieros de Compañía de Seguros Generales Consorcio Nacional de Seguros S.A., CN Life, Compañía de Seguros de Vida S.A., y Compañía de Seguros de Vida Consorcio Nacional de Seguros S.A., han sido preparados de acuerdo a las normas impartidas por la Comisión para el Mercado Financiero, Valores y Seguros en los casos que corresponda, en conformidad con lo establecido en la Circular N° 2.022 emitida el 17 de mayo de 2011.
- (iii) Los Estados financieros de las sociedades Consorcio Financiero S.A., CF Cayman Ltd., Consorcio Inversiones Financieras SpA, Consorcio Servicios S.A., Consorcio Inversiones Limitada, Consorcio Inversiones Dos Ltda., Inversiones el Pinar SpA., Inversiones

BANVIDA EN UNA MIRADA

GOBIERNO CORPORATIVO

ESTRATEGIA Y NEGOCIOS

HECHOS RELEVANTES

**INFORMES FINANCIEROS**

INFORMES RESUMIDOS

INFORMACIÓN COMPLEMENTARIA

Continental Bio-Bio SpA., Inmobiliaria Lote 18 S.A., e Inmobiliaria Punta Pite., al 31 de diciembre de 2025, fueron preparados de acuerdo con Normas de Contabilidad de las Normas Internacionales de Información Financiera (NIIF). Para elaborar los Estados Financieros antes mencionados, las Compañías han aplicado a la fecha de adopción todas las excepciones obligatorias y algunas de las exenciones optativas a la aplicación retroactiva de las NIIF, de acuerdo con lo establecido en la NIIF 1 y CF Inversiones Perú S.A.C. que tiene asociadas registradas al método de la participación cuyos estados financieros fueron preparados bajo NIIF y de acuerdo a lo establecido en las disposiciones bajo normas de la SBS Perú.

**b) Período Contable**

Los presentes Estados Financieros están compuestos por:

- ▼ Estados de situación financiera al 31 de diciembre 2025 y 2024.
- ▼ Estados de resultados integrales por los ejercicios terminados al 31 de diciembre de 2025 y 2024.
- ▼ Estados de flujos de efectivo por los ejercicios terminados al 31 de diciembre de 2025 y 2024.
- ▼ Estados de cambios en el patrimonio por los ejercicios terminados al 31 de diciembre 2025 y 2024.
- ▼ Notas a los estados financieros al 31 de diciembre de 2025 y 2024.

**c) Uso de estimaciones y juicios**

La preparación de los Estados Financieros, de acuerdo con NIIF, requiere que la Administración realice juicios, estimaciones y supuestos que afecten la aplicación de las políticas contables y los montos de activos, pasivos, ingresos y gastos informados. Los resultados reales pueden diferir de estas estimaciones.

**d) Bases de medición**

Los presentes Estados Financieros han sido preparados bajo la base de principio de costo histórico, con excepción de las partidas que se reconocen a valor razonable de conformidad con las NIIF.

**e) Moneda funcional y de presentación**

Las partidas incluidas en los Estados Financieros se valorizan utilizando la moneda del entorno económico principal en que la entidad opera. Los Estados Financieros se presentan en pesos chilenos, que es la moneda funcional y de presentación de la Sociedad. Toda la información presentada en pesos chilenos ha sido redondeada a la unidad de miles más cercana (M\$)

**f) Bases de conversión**

Los activos y pasivos en Unidades de Fomento (UF), han sido convertidos a pesos chilenos al tipo de cambio de cierre como sigue:

Conversión a pesos chilenos	2025 \$	2024 \$
Unidad de Fomento	39.727,96	38.416,69

**NOTA 3 – POLÍTICAS CONTABLES MATERIALES**

A continuación, se describen las principales políticas contables adoptadas en la preparación de estos estados financieros.

**a) Efectivo y equivalente de efectivo**

Para efectos de preparación del estado de flujos de efectivo, la Sociedad ha considerado lo siguiente:

El efectivo y equivalentes al efectivo incluyen el efectivo mantenido en caja, en cuentas corrientes bancarias, depósitos a la vista y otras inversiones financieras que se pueden transformar rápidamente en efectivo en un plazo inferior a 90 días desde su origen y cuyo riesgo de cambio en su valor es poco significativo.

**Actividades de operación:** son las actividades que constituyen la principal fuente de ingresos ordinarios de la Sociedad, así como otras actividades que no puedan ser calificadas como de inversión o financiación.

**Actividades de inversión:** son las actividades relacionadas con la adquisición, enajenación o disposición por otros medios de activos a largo plazo y otras inversiones no incluidas en el efectivo y sus equivalentes.

**Actividades de financiamiento:** son las actividades que producen variaciones en la composición del patrimonio, y de los pasivos de carácter financiero.

**b) Impuesto a las ganancias e impuestos diferidos**

El impuesto a la renta está conformado por las obligaciones legales por impuesto a la renta y los impuestos diferidos reconocidos de acuerdo con la NIC 12. El impuesto a la renta es reconocido en el Estado de Resultado Integral por Función, excepto cuando éste se relaciona

BANVIDA EN UNA MIRADA

GOBIERNO CORPORATIVO

ESTRATEGIA Y NEGOCIOS

HECHOS RELEVANTES

**INFORMES FINANCIEROS**

INFORMES RESUMIDOS

INFORMACIÓN COMPLEMENTARIA

con partidas registradas directamente en el patrimonio, en cuyo caso el efecto de impuesto se reconoce también en patrimonio.

### Obligación por impuesto a la renta

Las obligaciones por impuesto a la renta son reconocidas en los Estados Financieros en base a la mejor estimación de la renta líquida imponible a la fecha de cierre de los Estados Financieros y aplicando la tasa de impuesto a la renta vigente.

### Impuesto diferido

Los impuestos diferidos se calculan de acuerdo con el método del pasivo, sobre las diferencias que surgen entre las bases tributarias de los activos y pasivos, y sus importes en libros en los Estados Financieros.

El impuesto diferido se determina usando tasas impositivas (y leyes) aprobadas en la fecha de los Estados de situación financiera y que se espera aplicar cuando el correspondiente activo por impuesto diferido se realice o el pasivo por impuesto diferido se liquide. Los activos por impuestos diferidos se reconocen en la medida en que es probable que se vaya a disponer de beneficios fiscales futuros con los que se pueda compensar dichas diferencias.

El impuesto diferido se provisiona por las diferencias temporales que surgen de las inversiones en subsidiarias y en asociadas, excepto cuando la oportunidad en que se revertirán las diferencias temporales es controlada por la Sociedad y es probable que la diferencia temporal no se revertirá en un momento previsible en el futuro.

### c) Distribución de dividendos

Los dividendos por pagar a los accionistas de la Sociedad se reconocen como un pasivo en los Estados Financieros en el ejercicio en que son declarados y aprobados por los accionistas o cuando se configura la obligación correspondiente en función de las disposiciones legales vigentes o las políticas de distribución establecidas por la Junta de Accionistas. La Sociedad mantiene una provisión por dividendos mínimos equivalentes al 30 % del resultado del ejercicio.

### d) Activos y pasivos financieros

La Sociedad reconoce un activo y un pasivo financiero en sus Estados de situación financiera, de acuerdo con lo siguiente:

#### (d.1) Cuentas por cobrar a entidades relacionadas

Las cuentas por cobrar a entidades relacionadas son activos financieros con pagos fijos

o determinables que no se cotizan en un mercado activo. Estos activos inicialmente se reconocen al valor razonable más cualquier costo de transacción directamente atribuible. Posterior al reconocimiento inicial, las cuentas por cobrar a entidades relacionadas se valorizan al costo amortizado usando el método de interés efectivo.

#### (d.2) Clasificación y medición posterior

La Sociedad clasifica sus activos financieros en las categorías utilizadas para efectos de su gestión y valorización: a valor razonable con efectos en resultados, a valor razonable con efecto en otros resultados integrales y a costo amortizado.

La Sociedad clasifica los activos financieros sobre la base del:

- ▼ Modelo de negocio de la entidad para gestionar los activos financieros, y
- ▼ De las características de los flujos de efectivo contractuales del activo financiero.

Los activos financieros no se reclasifican después de su reconocimiento inicial, excepto si la Sociedad cambia su modelo de negocio por uno para gestionar los activos financieros, en cuyo caso todos los activos financieros afectados son reclasificados el primer día del primer período sobre el que se informa posterior al cambio en el modelo de negocio.

Al 31 de diciembre de 2025 y 2024, la Sociedad ha clasificado sus activos financieros como a valor razonable con efectos en resultados y a costo amortizado.

#### (d.2.1) Un activo financiero a valor razonable con efecto en resultados

Un activo financiero es clasificado como a valor razonable con efecto en resultados si es adquirido principalmente con el propósito de su negociación (venta o recompra en el corto plazo) o es parte de una cartera de inversiones financieras identificables que son administradas en conjunto y para las cuales existe evidencia de un escenario real reciente de realización de beneficios de corto plazo.

#### (d.2.2) Activos financieros a costo amortizado

Un activo financiero deberá medirse al costo amortizado si se cumplen las dos condiciones siguientes y no está medido a valor razonable con cambios en resultados:

- ▼ El activo financiero se conserva dentro de un modelo de negocio cuyo objetivo es mantener los activos financieros para obtener flujos de efectivo contractuales; y
- ▼ Las condiciones contractuales del activo financiero dan lugar, en fechas especificadas, a flujos de efectivo que que son únicamente pagos del principal e intereses sobre el importe del principal pendiente.

BANVIDA EN  
UNA MIRADA

GOBIERNO  
CORPORATIVO

ESTRATEGIA  
Y NEGOCIOS

HECHOS  
RELEVANTES

**INFORMES  
FINANCIEROS**

INFORMES  
RESUMIDOS

INFORMACIÓN  
COMPLEMENTARIA

**(d.2.3) Pasivos financieros**

Los pasivos financieros se miden al costo amortizado o al valor razonable con cambios en resultados. Un pasivo financiero se mide al valor razonable con cambios en resultados si está clasificado como mantenido para negociación, es un derivado o es designado como tal en el reconocimiento inicial. Los pasivos financieros al valor razonable con cambios en resultados se miden al valor razonable y las ganancias y pérdidas netas, incluyendo cualquier gasto por intereses, se reconocen en resultados. Los otros pasivos financieros se miden posteriormente al costo amortizado usando el método de interés efectivo. El ingreso por intereses y las ganancias y pérdidas por conversión de moneda extranjera se reconocen en resultados. Cualquier ganancia o pérdida en la baja en cuentas también se reconoce en resultados.

La Sociedad al 31 de diciembre de 2025 y 2024, no presenta pasivos financieros a valor razonable. Los otros pasivos financieros son medidos a costo amortizado.

**(d.3) Baja****(d.3.1) Activos financieros**

La Sociedad da de baja en cuentas un activo financiero cuando expiran los derechos contractuales sobre los flujos de efectivo del activo financiero, o cuando transfiere los derechos a recibir los flujos de efectivo contractuales en una transacción en que la se transfieren sustancialmente todos los riesgos y beneficios de la propiedad del activo financiero, o no transfiere ni retiene sustancialmente todos los riesgos y beneficios relacionados con la propiedad y no retiene control sobre los activos transferidos.

**(d.3.2) Pasivos financieros**

La Sociedad da de baja en cuentas un pasivo financiero cuando sus obligaciones contractuales son pagadas o canceladas, o bien hayan expirado. La Sociedad también da de baja en cuentas un pasivo financiero cuando se modifican sus condiciones y los flujos de efectivo del pasivo modificado son sustancialmente distintos. En este caso, se reconoce un nuevo pasivo financiero con base en las condiciones nuevas al valor razonable. En el momento de la baja en cuentas de un pasivo financiero, la diferencia entre el importe en libros del pasivo financiero extinto y la contraprestación pagada (incluidos los activos que no son en efectivo transferidos o los pasivos asumidos) se reconoce en resultados.

**(d.4) Compensación**

Los activos y pasivos financieros son objeto de compensación, de manera que se presente en el Estado de Situación Financiera su monto neto, cuando y sólo cuando la Sociedad tiene el

derecho, exigible legalmente, de compensar los montos reconocidos y la intención de liquidar la cantidad neta, o de realizar el activo y cancelar el pasivo simultáneamente.

**(d.5) Valorización a costo amortizado**

El costo amortizado de un activo financiero o de un pasivo financiero reconocido bajo este criterio es la medida inicial de dicho activo o pasivo menos los reembolsos del capital, más o menos la amortización acumulada calculada bajo el método de la tasa de interés efectiva de cualquier diferencia entre el importe inicial y el valor de reembolso en el vencimiento, y menos cualquier disminución por deterioro.

**(d.6) Medición de valor razonable**

El valor razonable de un activo o pasivo financiero es el monto por el cual puede ser intercambiado un activo o cancelado un pasivo, entre un comprador y un vendedor interesados y debidamente informados, en condiciones de independencia mutua.

La Sociedad estima el valor razonable de sus instrumentos financieros usando precios cotizados en el mercado activo para tales instrumentos. Un mercado es denominado activo si los precios cotizados se encuentran fácil y regularmente disponibles y representan transacciones reales y que ocurren regularmente sobre una base independiente. Si el mercado de un instrumento financiero no fuera activo, se determinará el valor razonable utilizando una técnica de valorización.

Entre las técnicas de valorización se incluye el uso de transacciones de mercado recientes entre partes interesadas y debidamente informadas que actúen en condiciones de independencia mutua, si estuvieran disponibles, así como las referencias al valor razonable de otro instrumento financiero sustancialmente igual, el descuento de los flujos de efectivo y los modelos de fijación de precio de opciones.

La Sociedad incorporará todos los factores que considerarían los participantes en el mercado para establecer el precio y será coherente con las metodologías económicas generalmente aceptadas para calcular el precio de los instrumentos financieros.

**(d.7) Identificación y medición del deterioro**

La Sociedad reconoce correcciones de valor para pérdidas crediticias esperadas por:

- ▼ Los activos financieros medidos al costo amortizado;
- ▼ Las inversiones de deuda medidas al valor razonable con cambios en otro resultado integral;

Al determinar si el riesgo crediticio de un activo financiero ha aumentado significativamente desde el reconocimiento inicial al estimar las pérdidas crediticias esperadas, la Sociedad considera la información razonable y sustentable que sea relevante y esté disponible sin costos o esfuerzos indebidos. Esta incluye información y análisis cuantitativos y cualitativos, basada en la experiencia histórica de la Sociedad y una evaluación crediticia informada incluida aquella referida al futuro.

Las pérdidas crediticias esperadas durante el tiempo de vida son las pérdidas crediticias que resultan de todos los posibles sucesos de incumplimiento durante la vida esperada de un instrumento financiero.

Las pérdidas crediticias esperadas de doce meses son la parte de las pérdidas crediticias esperadas durante el tiempo de vida del activo que proceden de sucesos de incumplimiento sobre un instrumento financiero que están posiblemente dentro de los 12 meses después de la fecha de presentación (o un período inferior si el instrumento tiene una vida de menos de doce meses).

En cada fecha de presentación, la Sociedad evalúa si los activos financieros registrados al costo amortizado y los instrumentos de deuda al valor razonable con cambios en otro resultado integral tienen deterioro crediticio. Un activo financiero tiene 'deterioro crediticio' cuando han ocurrido uno o más sucesos que tienen un impacto perjudicial sobre los flujos de efectivo futuros estimados del activo financiero.

La Sociedad designa los instrumentos de inversión a valor razonable, con los cambios en el valor razonable reconocidos inmediatamente en resultados.

De igual manera, los reajustes devengados son informados en el rubro Resultados por unidades de reajustes, en los Estados de Resultados Integrales.

#### **(d.8) Cuentas por pagar comerciales y otras cuentas por pagar**

Las cuentas comerciales y otras cuentas por pagar se reconocen a su valor nominal, ya que su plazo medio de pago es reducido y no existe diferencia material con su valor razonable.

#### **e) Inversiones contabilizadas utilizando el Método de Participación**

Asociadas son todas las entidades sobre las que la Sociedad ejerce influencia significativa, pero no tiene control que, generalmente, viene acompañado por una participación de entre un 20 % y un 50 % de los derechos de voto.

En cada fecha de presentación, la Sociedad revisa los importes en libros de la inversión para determinar si existe algún indicio de deterioro. Si existen tales indicios, entonces se estima el importe recuperable del activo. La plusvalía se prueba por deterioro cada año.

#### **f) Préstamos y obligaciones**

Las obligaciones con bancos e instituciones financieras se reconocen, inicialmente, por su valor razonable, netos de los costos en que se haya incurrido la transacción.

Posteriormente, los recursos ajenos se valorizan por su costo amortizado de acuerdo al método de la tasa efectiva; cualquier diferencia entre los fondos obtenidos (netos de los costos necesarios para su obtención) y el valor de reembolso, se reconoce en el estado de resultados durante la vida de la deuda de acuerdo con el método del tipo de interés efectivo.

El método de interés efectivo consistente en aplicar la tasa de mercado de referencia para deudas de similares características al valor de la deuda (neto de los costos necesarios para su obtención). Cabe mencionar que, si la diferencia entre el valor nominal y el valor justo no es significativa, se utilizará el valor nominal.

#### **g) Capital emitido**

Las acciones comunes son clasificadas como patrimonio. Los costos incrementales atribuibles directamente a la emisión de acciones comunes son reconocidos como una deducción del patrimonio, netos de cualquier efecto tributario.

#### **h) Gastos de administración**

Los gastos de Administración comprenden principalmente remuneraciones de su ejecutivo principal, honorarios de sus asesores, remuneraciones del Directorio, y gastos generales y de administración.

#### **i) Clasificación de saldos en corrientes y no corriente**

En el estado de situación financiera, los saldos se clasifican en función de sus vencimientos, es decir, como "Corriente" aquellos con vencimiento igual o inferior a doce meses y como "No corriente" los de vencimiento superior a dicho ejercicio.

### **3.1. Nuevos pronunciamientos contables**

#### **a) Normas, interpretaciones y enmiendas obligatorias por primera vez para los ejercicios financieros iniciados el 1 de enero de 2025.**

Modificaciones a la NIC 21 – Ausencia de convertibilidad. Publicada en agosto de 2023, esta modificación afecta a una entidad que tiene una transacción u operación en una moneda extranjera que no es convertible en otra moneda para un propósito específico a la fecha de medición. Una moneda es convertible en otra cuando existe la posibilidad de obtener la otra moneda (con un retraso administrativo normal), y la transacción se lleva a cabo a través de

BANVIDA EN  
UNA MIRADA

GOBIERNO  
CORPORATIVO

ESTRATEGIA  
Y NEGOCIOS

HECHOS  
RELEVANTES

**INFORMES  
FINANCIEROS**

INFORMES  
RESUMIDOS

INFORMACIÓN  
COMPLEMENTARIA

un mercado o mecanismo de convertibilidad que crea derechos y obligaciones exigibles. La presente modificación establece los lineamientos a seguir, para determinar el tipo de cambio a utilizar en situaciones de ausencia de convertibilidad como la mencionada. Se permite la adopción anticipada.

La adopción de la enmienda antes descrita, no tienen un impacto significativo en los estados financieros de la Sociedad.

**b) Normas, interpretaciones y enmiendas emitidas, cuya aplicación aún no es obligatoria, para las cuales no se ha efectuado adopción anticipada.**

BANVIDA EN UNA MIRADA

GOBIERNO CORPORATIVO

ESTRATEGIA Y NEGOCIOS

HECHOS RELEVANTES

**INFORMES FINANCIEROS**

INFORMES RESUMIDOS

INFORMACIÓN COMPLEMENTARIA

Normas e interpretaciones	Obligatoria para ejercicios iniciados a partir de
<p>Modificación a NIIF 9 y NIIF 7 - Clasificación y Medición de Instrumentos Financieros. Publicada en mayo de 2024, está modificación busca:</p> <ul style="list-style-type: none"> <li>▼ Aclarar los requisitos para el momento de reconocimiento y baja en cuentas de algunos activos y pasivos financieros, con una nueva excepción para algunos pasivos financieros liquidados a través de un sistema de transferencia electrónica de efectivo;</li> <li>▼ Aclarar y agregar más orientación para evaluar si un activo financiero cumple con el criterio únicamente pago de principal e intereses (SPPI);</li> <li>▼ Agregar nuevas revelaciones para ciertos instrumentos con términos contractuales que pueden cambiar los flujos de efectivo (como algunos instrumentos con características vinculadas al logro de objetivos ambientales, sociales y de gobernanza (ESG));</li> <li>▼ Realizar actualizaciones de las revelaciones de los instrumentos de patrimonio designados a valor razonable con cambios en otro resultado integral (FVOCI).</li> </ul>	01/01/2026

Mejoras anuales a las normas NIIF – Volumen 11. Las siguientes mejoras se publicaron en julio de 2024:

- ▼ NIIF 1 Adopción por primera vez de las Normas Internacionales de Información Financiera. Fueron mejoradas algunas referencias cruzadas a NIIF 9 indicadas en párrafos B5-B6 con relación a la excepción de aplicación retrospectiva en contabilidad de coberturas.
- ▼ NIIF 7 Instrumentos Financieros: Información a Revelar. En relación a las revelaciones sobre resultados provenientes por baja de activos financieros donde exista involucración continua, se incorpora una referencia a NIIF13 con el objetivo de revelar si existen inputs no observables significativos que impactaron el valor razonable, y por ende, parte del resultado de la baja.
- ▼ NIIF 9 Instrumentos financieros. Fue enmendada una referencia sobre la medición inicial de las cuentas por cobrar eliminando el concepto de precio de la transacción.
- ▼ NIIF 10 Estados Financieros Consolidados. Se incorporan algunas mejoras en la descripción de la evaluación de control cuando existen “agentes de facto”.
- ▼ NIC 7 Estado de flujos de efectivo. Fue enmendada una referencia en el párrafo 37 en relación al concepto de “método de participación” eliminando la referencia al “método del costo”.

01/01/2026

Modificación a NIIF 9 y NIIF 7: Contratos que hacen referencia a la electricidad que depende de la naturaleza. Publicada en diciembre de 2024. Esta modificación incluye:

- ▼ Aclarar la aplicación de los requisitos de “uso propio”;
- ▼ Permitir la contabilidad de cobertura si estos contratos se utilizan como instrumentos de cobertura; y
- ▼ Requisitos de divulgación para permitir que los inversores comprendan el efecto de estos contratos en el desempeño financiero y los flujos de efectivo de una entidad.

01/01/2026

NIIF 18 Presentación y revelación en estados financieros. Publicada en abril de 2024. Esta es la nueva norma sobre presentación y revelación en los estados financieros, con un enfoque en actualizaciones del estado de resultados. Los nuevos conceptos clave introducidos en la NIIF 18 se relacionan con:

- ▼ La estructura del estado de resultados;
- ▼ Revelaciones requeridas en los estados financieros para ciertas medidas de desempeño de pérdidas o ganancias que se informan fuera de los estados financieros de una entidad (es decir, medidas de desempeño definidas por la administración); y
- ▼ Principios mejorados sobre agregación y desagregación que se aplican a los estados financieros principales y a las notas en general.

01/01/2027

Las modificaciones a la NIIF 19 ayudan a las subsidiarias elegibles reduciendo los requisitos de revelación para las Normas y enmiendas emitidas entre febrero de 2021 y mayo de 2024, específicamente:

- ▼ NIIF 18 Presentación y Revelación en los Estados Financieros;
- ▼ Acuerdos de Financiamiento con Proveedores (Modificaciones a la NIC 7 y NIIF 7);
- ▼ Reforma Fiscal Internacional - Reglas Modelo del Pilar Dos (Modificaciones a la NIC 12);
- ▼ Falta de Intercambiabilidad (Modificaciones a la NIC 21); y
- ▼ Modificaciones a la Clasificación y Medición de Instrumentos Financieros (Modificaciones a la NIIF 9 y NIIF 7).

01/01/2027

BANVIDA EN UNA MIRADA

GOBIERNO CORPORATIVO

ESTRATEGIA Y NEGOCIOS

HECHOS RELEVANTES

**INFORMES FINANCIEROS**

INFORMES RESUMIDOS

INFORMACIÓN COMPLEMENTARIA

NIIF 19 subsidiarias que no son de interés público: Revelaciones. Publicada en abril de 2024.

Esta nueva norma establece que una subsidiaria elegible, aplica los requisitos de otras Normas de Contabilidad NIIF, excepto los requisitos de divulgación, y en su lugar, puede aplicar los requisitos de divulgación reducidos de la NIIF 19. Los requisitos de divulgación reducidos de la NIIF 19 equilibran las necesidades de información de los usuarios de los estados financieros de las subsidiarias elegibles con ahorros de costos para los preparadores. La NIIF 19 es una norma voluntaria para subsidiarias elegibles.

Una filial es elegible si:

- ▼ No tiene responsabilidad pública; y
- ▼ Tiene una matriz última o intermedia que produce estados financieros consolidados disponibles para uso público que cumplen con las Normas de Contabilidad NIIF.

01/01/2027

Modificación a la NIC 21 - Conversión a una Moneda de Presentación Hiperinflacionaria. Publicada en noviembre de 2025. Estas modificaciones de alcance limitado especifican los procedimientos de Conversión para una entidad cuya moneda de presentación corresponde a una economía hiperinflacionaria. La entidad aplica las modificaciones si:

- ▼ Su moneda funcional pertenece a una economía no hiperinflacionaria y está traduciendo sus resultados y posición financiera a la moneda de una economía hiperinflacionaria; o
- ▼ Está Convirtiendo a la moneda de una economía hiperinflacionaria los resultados y posición financiera de una operación extranjera cuya moneda funcional pertenece a una economía no hiperinflacionaria.

01/01/2027

El objetivo de las modificaciones es mejorar la utilidad de la información resultante de manera rentable. Desarrolladas en respuesta a comentarios de los interesados, se espera que estas modificaciones reduzcan la diversidad en la práctica y proporcionen una base más clara para la presentación de información en una moneda hiperinflacionaria.

Modificaciones a los Ejemplos Ilustrativos sobre NIIF 7, NIIF 18, NIC 1, NIC 8, NIC 36 y NIC 37 – Revelaciones sobre Incertidumbres en los Estados Financieros. Publicada en noviembre de 2025.

Estas modificaciones incluyen ejemplos que ilustran cómo una entidad aplica los requisitos de las Normas Internacionales de Información Financiera. para revelar los efectos de las incertidumbres en sus estados financieros.

01/01/2027

Los ejemplos no añaden ni modifican los requisitos de las Normas Internacionales de Información Financiera. y, por lo tanto, no existen requisitos de transición. En su lugar, estos ejemplos acompañarán a las respectivas Normas de Contabilidad NIIF a las que se relacionan.

La administración de la Sociedad estima que la adopción de las normas y enmiendas antes descritas no tendrá un impacto significativo en los estados financieros de la Sociedad en el período de su primera aplicación.

3.2. Cambios Contables

Las políticas contables adoptadas en la preparación de estos estados financieros han sido aplicadas uniformemente en comparación con los estados financieros del año anterior.

Durante el ejercicio terminado al 31 de diciembre de 2025, no han ocurrido cambios contables significativos que afecten la presentación de estos estados financieros.

NOTA 4 - ADMINISTRACIÓN DEL RIESGO

a) Riesgo de Mercado

El riesgo de mercado se asocia a la pérdida que pueden presentar los activos de la Sociedad, originada por cambios y/o movimientos adversos en los factores de riesgo que pueden afectar sus precios o valor final.

Los factores de riesgo más significativos son el riesgo de reajustabilidad de la UF, riesgo de tipo de cambio y riesgo de tasa de interés. Como aspectos mitigadores de estos riesgos se considera lo siguiente:

(a.1) Riesgo de reajustabilidad: Este riesgo se considera mitigado parcialmente ya que la Sociedad invierte en activos como fondos mutuos de renta fija en pesos, así como en UF.

(a.2) Riesgo de tipos de cambio: Este riesgo se considera mitigado dado que la política de inversiones establece que se debe invertir en activos denominados en pesos chilenos, o en UF.

(a.3) Riesgo de tasa de interés: La exposición a la tasa de interés del mercado es baja dado la naturaleza de los activos en que invierte y de las obligaciones que mantiene.

b) Riesgo de liquidez

El riesgo de liquidez es el riesgo asociado a la posibilidad de que la Sociedad no sea capaz de generar suficientes recursos de efectivo para liquidar sus obligaciones en su totalidad cuando llega su vencimiento.

De acuerdo con la política de la Sociedad, la posición de liquidez es monitoreada por el área respectiva.

c) Riesgo de crédito

Este riesgo se refiere a la incertidumbre financiera, relacionada con el cumplimiento de obligaciones suscritas a diferentes horizontes de tiempo, con contrapartes al momento de ejercer derechos contractuales para recibir efectivo u otros activos financieros por parte de la Sociedad.

Las principales fortalezas y riesgos de Banvida S.A., están determinados por los de su única asociada Consorcio Financiero S.A., y filiales.

La política de inversiones de la Sociedad ha sido buscar y desarrollar negocios de seguros inmobiliarios y financieros, que compatibilicen un nivel adecuado de retornos sobre la inversión con moderados niveles de riesgo.

De acuerdo con su negocio, Banvida S.A., no presenta una exposición directa, sin embargo, depende fundamentalmente a nivel de resultados y de flujo de la situación y política de distribución de dividendos de Consorcio Financiero S.A., para pagar sus obligaciones financieras y para con sus accionistas.

d) Riesgo de Capital

Banvida S.A., mantiene adecuados índices de capital, de manera de apoyar, dar continuidad y estabilidad a su negocio. Adicionalmente, la Sociedad monitorea continuamente su estructura de capital, con el objetivo de mantener una estructura óptima que le permita reducir el costo de capital y maximizar el valor económico de la Compañía.

BANVIDA EN UNA MIRADA

GOBIERNO CORPORATIVO

ESTRATEGIA Y NEGOCIOS

HECHOS RELEVANTES

INFORMES FINANCIEROS

INFORMES RESUMIDOS

INFORMACIÓN COMPLEMENTARIA

**NOTA 5 - EFECTIVO Y EQUIVALENTES DE EFECTIVO**

Los saldos de efectivo y equivalentes de efectivo se componen como sigue:

Clases de efectivo y equivalentes de efectivo	2025 M\$	2024 M\$
Efectivo en caja	19	38
Saldos en bancos	5.892	12.094
Inversiones a corto plazo, clasificado como equivalentes al efectivo	3.662.099	13.693.394
<b>Total equivalente al efectivo</b>	<b>3.668.010</b>	<b>13.705.526</b>

Al 31 de diciembre de 2025 el ítem de Inversiones a corto plazo clasificado como equivalentes al efectivo, está compuesto por M\$ 3.662.099 de cuotas de fondos mutuos (M\$ 8.317.309 al 31 de diciembre de 2024), al 31 de diciembre 2025 no existen saldos correspondientes de inversión de renta fija (M\$ 5.060.562 al 31 de diciembre de 2024), al 31 de diciembre de 2025 no existen saldos correspondientes a depósitos a plazo (M\$ 315.523 al 31 de diciembre de 2024). La composición del rubro por tipo de monedas al 31 de diciembre 2025 y 2024 es el siguiente:

Clases de efectivo y equivalentes al efectivo	Moneda	2025 M\$	2024 M\$
Monto del efectivo y equivalente al efectivo	Pesos Chilenos	3.668.010	8.644.964
Monto del efectivo y equivalente de efectivo	Unidad de fomento	-	5.060.562
<b>Total equivalente al efectivo</b>		<b>3.668.010</b>	<b>13.705.526</b>

**NOTA 6 - SALDOS Y TRANSACCIONES CON EMPRESAS RELACIONADAS**

**6.1 Cuentas por cobrar a entidades relacionadas**

Al 31 de diciembre de 2025, la Sociedad presenta un saldo por cobrar a Consorcio Financiero S.A., ascendente M\$ 21.696.962 (M\$ 19.017.109 a diciembre de 2024), correspondiente al dividendo mínimo provisionado por Consorcio Financiero S.A.

**6.2 Transacciones con relacionadas y sus efectos en resultados**

Al 31 de diciembre de 2025 y 2024, no existen transacciones con entidades relacionadas, distintas al cobro de dividendos (ver nota 7) y reparto de dividendos (ver nota 11).

**Directorio y personal clave de la gerencia**

Banvida S.A., es administrada por un Directorio compuesto por siete miembros, los cuales permanecen por un período de tres años en sus funciones, pudiendo ser reelegidos. El equipo gerencial de Banvida S.A., lo compone solamente el Gerente General.

**Remuneración del Directorio**

En conformidad a lo establecido en el artículo 33 de la Ley N° 18.046 de Sociedades Anónimas, la remuneración del Directorio es fijada anualmente en la Junta Ordinaria de Accionistas de Banvida S.A.

Al 31 de diciembre de 2025 y 2024 la remuneración pactada del Directorio asciende a:

Directores: valor mensual bruto de 60 U.F.

Presidente y vicepresidente del directorio: valor mensual bruto de 90 U.F.

Comité de directores: valor mensual bruto de 20 U.F.

El detalle de los montos pagados al 31 de diciembre 2025 y 2024 es el siguiente:

Nombre	Cargo	Retribución del directorio			
		2025		2024	
		Dieta Directorio M\$	Comité Directores M\$	Dieta Directorio M\$	Comité Directores M\$
José Antonio Garcés Silva	Presidente	42.301	-	40.513	-
Gonzalo Ibañez Langlois	Vicepresidente (*)	20.984	-	40.513	-
Eduardo Fernández Mac-Auliffe	Director	28.201	-	27.009	-
Tomás Fernández Mac-Auliffe	Vicepresidente (**)	32.951	6.233	27.009	9.003
Francisco Jimenez Ureta	Director	28.201	9.400	27.009	9.003
Jaime García Rioseco	Director	28.201	9.400	27.009	9.003
Matías Garcés Silva	Director	28.201	-	27.009	-
Patricio Lewin Correa	Director (**)	11.895	3.167		
<b>Total</b>		<b>220.895</b>	<b>28.200</b>	<b>216.071</b>	<b>27.009</b>

Estos montos se encuentran incluidos en el rubro gastos de administración, contenidos en los Estados de Resultados.

(\*) Con fecha 9 de julio de 2025, el Directorio de la Sociedad tomó conocimiento de la renuncia del Sr. Gonzalo Ibañez Langlois a su calidad de Director y Vicepresidente de Banvida S.A.

(\*\*) Con fecha 19 de agosto de 2025, el Directorio de la Sociedad acordó la designación del señor Patricio Lewin Correa, como Director de la Sociedad, y del señor Tomás Fernández Mac-Auliffe como Vicepresidente, debido a la vacante producida por la renuncia a su cargo de Director y Vicepresidente del Sr. Gonzalo Ibañez Langlois.

**NOTA 7 - INVERSIONES CONTABILIZADAS POR EL MÉTODO DE LA PARTICIPACIÓN**

Al 31 de diciembre de 2025 la Sociedad presenta una participación que asciende a un 45,88 % en Consorcio Financiero S.A., sociedad no controlada, donde ejerce influencia significativa (43,95 % al 31 de diciembre de 2024).

Su valorización asciende a M\$ 828.260.290 al 31 de diciembre 2025 (M\$ 707.360.717 al 31 de diciembre de 2024), según el siguiente detalle:

Concepto	2025 M\$	2024 M\$
Saldo inicial	707.360.717	654.316.708
Aumento de la participación – compra (a)	44.994.035	-
Cambios en políticas contables en asociadas de Consorcio Financiero	(1.043.528)	(927.576)
Incremento (disminución) del patrimonio por correcciones de errores	(85.051)	-
Dividendos provisionados (b)	(2.679.853)	(6.204.486)
Dividendos distribuidos y no provisionados (c)	(75.686.613)	(57.139.851)
Otros incrementos o disminuciones	(6.507.759)	(8.924.676)
Otros resultados integrales	16.110.759	18.896.504
Participación en ganancia asociada (d)	145.797.583	107.344.094
<b>Total</b>	<b>828.260.290</b>	<b>707.360.717</b>

(a) Corresponde a compra efectuada el 29 de julio de 2025 de 2.781.649 acciones de Consorcio Financiero S.A., equivalentes al 1,93 % de las acciones emitidas por dicha sociedad, a un precio de \$ 16.175.31 por acción, por un monto total de M\$ 44.994.035 (Ver nota 18 hechos relevantes).

(b) Corresponde a la provisión del dividendo mínimo sobre las utilidades devengadas de Consorcio Financiero S.A., y al reverso de la provisión de dividendo del ejercicio anterior.

(c) Corresponde a un dividendo definitivo recibido de la Asociada.

(d) Corresponde al reconocimiento de la utilidad proporcional devengada por la asociada Consorcio Financiero S.A., y filiales.

**Información financiera resumida de su asociada, Consorcio Financiero S.A.**

De acuerdo con lo indicado en la Nota 3 e) la Sociedad registra la inversión en la asociada por el método de participación, inicialmente se reconocen por su costo, y su valor libro se incrementa o disminuye para reconocer la proporción que corresponde en el resultado del ejercicio.

La inversión en la asociada incluye plusvalía comprada (neta de cualquier pérdida por deterioro acumulada).

Banvida S.A., ejerce influencia significativa, pero no tiene control. El 29 de julio de 2025 se concretó la compra de 2.781.649 nuevas acciones de Consorcio Financiero S.A., equivalentes al 1,93 % de las acciones emitidas por dicha sociedad, totalizando al 31 de diciembre de 2025 una participación ascendente a 45,88 % (43,95 % al 31 de diciembre de 2024).

Consorcio Financiero S.A., es una Sociedad que se encuentra inscrita en el Registro de Valores con el N° 1.103 de fecha 20 de marzo de 2013 y bajo la fiscalización de la Comisión para el Mercado Financiero.

Su objeto social es el desarrollo y la explotación de toda clase de inversiones y negocios mobiliarios e inmobiliarios como asimismo cualquiera otra actividad directa e indirectamente relacionada con este rubro. Con ello el activo y resultado principal de la asociada está representado por el reconocimiento de sus inversiones en segmentos bastantes diversificados como: Compañías de Seguros de Vida y de Seguros Generales, Rentas Vitalicias, Inmobiliarias, Banco Consorcio, entre otros.

Según NIIF 12, párrafo 23 b, no es atingente la revelación de pasivos contingentes relacionados con la inversión de Consorcio Financiero S.A.

BANVIDA EN UNA MIRADA

GOBIERNO CORPORATIVO

ESTRATEGIA Y NEGOCIOS

HECHOS RELEVANTES

INFORMES FINANCIEROS

INFORMES RESUMIDOS

INFORMACIÓN COMPLEMENTARIA

A continuación, se presenta información resumida del negocio de la asociada (Consortio Financiero S.A.) al 31 de diciembre 2025 y 2024.

<b>Estado de Situación Financiera Consortio Financiero S.A.</b>	<b>2025 M\$</b>	<b>2024 M\$</b>
<b>Activos</b>		
Efectivo y equivalentes al efectivo	3.403.140	7.821.876
Otros activos financieros corrientes	1.229.834	6.716.752
Otros activos no financieros corrientes	9.048	7.798
Cuentas comerciales por cobrar y otras cuentas por cobrar corrientes	19.805	37.029
Cuentas por cobrar a entidades relacionadas	56.656.403	40.315.681
Activos por impuestos corrientes	147.294	914.388
Otros activos financieros no corrientes	28.689.979	17.943.213
Otros activos no financieros no corrientes	1.381	8.536
Inversiones contabilizadas utilizando el método de la participación	2.130.215.410	1.970.659.241
Plusvalía	10.054.554	5.400.829
Activos por impuestos corrientes no corrientes	957.675	39.155
<b>Total de activos</b>	<b>2.231.384.523</b>	<b>2.049.864.498</b>
<b>Patrimonio y pasivos</b>		
<b>Pasivos</b>		
Otros pasivos financieros corrientes	-	14.620.776
Cuentas por pagar comerciales y otras cuentas por pagar	85.647	141.150
Cuentas por pagar a entidades relacionadas, corrientes	47.286.274	42.937.570
Pasivos por impuestos corrientes	-	3.315.801
Provisiones por beneficios a los empleados	2.091.802	1.164.599
Otros pasivos financieros no corrientes	432.683.273	411.496.636
Pasivos por impuestos diferidos	26.653.588	22.261.730
Provisiones no corrientes por beneficios a los empleados	15.551	161.969
<b>Total de pasivos</b>	<b>508.816.135</b>	<b>496.100.231</b>
<b>Patrimonio</b>		
Capital emitido	368.141.593	368.141.593
Ganancias acumuladas	1.472.769.042	1.328.550.779
Otras reservas	(118.342.247)	(142.928.104)
<b>Patrimonio atribuible a los propietarios de la controladora</b>	<b>1.553.764.268</b>	<b>1.433.082.798</b>
Participaciones no controladoras	-	-
<b>Patrimonio total</b>	<b>1.722.568.388</b>	<b>1.553.764.268</b>
<b>Total de pasivos y patrimonio</b>	<b>2.231.384.523</b>	<b>2.049.864.498</b>

BANVIDA EN  
UNA MIRADA

GOBIERNO  
CORPORATIVO

ESTRATEGIA  
Y NEGOCIOS

HECHOS  
RELEVANTES

INFORMES  
FINANCIEROS

INFORMES  
RESUMIDOS

INFORMACIÓN  
COMPLEMENTARIA

<b>Estado de Resultados Consortio Financiero S.A.</b>	<b>2025 M\$</b>	<b>2024 M\$</b>
Ingresos de actividades ordinarias	2.006.869	1.829.440
Costo de ventas	-	-
<b>Ganancia bruta</b>	<b>2.006.869</b>	<b>1.829.440</b>
Otros ingresos	284	7.364
Gastos de administración	(4.517.292)	(4.292.198)
Otros gastos, por función	(11.353.335)	(11.439.349)
<b>Pérdidas de actividades operacionales</b>	<b>(13.863.474)</b>	<b>(13.894.743)</b>
Ingresos Financieros	758.589	-
Costos Financieros	(534)	-
Diferencias de cambio	1.451.170	140.684
Participación en las ganancias (pérdidas) de asociadas y negocios conjuntos que se contabilicen utilizando el método de la participación	354.735.957	284.352.471
Resultados por unidades de reajuste	(14.480.535)	(17.295.047)
<b>Ganancia antes de impuestos</b>	<b>328.601.173</b>	<b>253.303.365</b>
Impuestos a las ganancias	(4.313.591)	(9.082.702)
Ganancia procedente de operaciones continuadas	324.287.582	244.220.663
Ganancia procedente de operaciones discontinuadas	-	-
<b>Ganancia</b>	<b>324.287.582</b>	<b>244.220.663</b>

## NOTA 8 - IMPUESTOS DIFERIDOS E IMPUESTO A LAS GANANCIAS

### a) Impuesto a la Renta:

Al 31 de diciembre de 2025, la Sociedad presenta utilidad del ejercicio ascendente a M\$ 139.337.831 y una renta líquida negativa por (M\$ 7.605.522). Al 31 de diciembre de 2024, la Sociedad presenta utilidad del periodo ascendente a M\$ 101.176.441 y una renta líquida negativa por (M\$ 4.863.573), motivo por el cual no presenta provisión de impuesto a la renta en ambos periodos.

A partir del 1 de enero de 2020 como resultado de la modernización tributaria (Ley N° 21.210) se estipulan tres nuevos regímenes de tributación Art 14 Letra A (Parcialmente integrado), con tasa por impuesto primera categoría 27 % y Art 14 letra D N° 3 (propyme), con tasa 25 % y Art 14 Letra D N° 8 Exento de primera categoría, ante el cual Banvida S.A., se acogió al régimen Parcialmente Integrado Art 14 Letra A.

Al 31 de diciembre de 2025 se registra un gasto ascendente a (M\$ 7.071), por concepto de impuesto a la renta. Al 31 de diciembre de 2024 se registra un ingreso por impuesto a las ganancias ascendente a M\$ 131.026.

**b) Impuestos diferidos:**

Al 31 de diciembre de 2025 y 2024, la Sociedad no registra impuestos diferidos por considerar que no existe evidencia de beneficios fiscales futuros, a la fecha de los presentes estados financieros.

**NOTA 9 - OTROS PASIVOS FINANCIEROS**

Con fecha 26 de diciembre de 2012, la Sociedad informa sobre la Línea de Bonos de Banvida S.A., inscrita en el Registro de Valores de la CMF bajo el N° 741 de fecha 12 de diciembre de 2012, por un monto máximo de UF 2.300.000 y una vigencia de 30 años contados desde la fecha del referido certificado; con cargo a dicha línea fueron emitidos y cobrados ese mismo mes los Bonos de la Serie A, desmaterializados y al portador, por UF 2.300.000.

Con fecha 27 de noviembre de 2023, la Sociedad informa sobre la oferta de canje a los tenedores de Bonos de la serie A por los Bonos serie B, emitidos con cargo a la línea de Bonos inscrita en el Registro de Valores de la CMF bajo el N° 1.153 de fecha 24 de octubre de 2023, por un monto máximo de UF 2.300.000 y una vigencia de 30 años contados desde la fecha del referido certificado. Expirado el plazo de vigencia de la oferta de canje, se recibieron aceptaciones por un monto de UF 1.167.000, equivalentes a 1.167 Bonos serie A de un total de 2.300 Bonos serie A en circulación. En virtud de lo anterior, con fecha 6 de diciembre de 2023 se procedió al canje de 1.167 Bonos de la serie A por 1.167 Bonos de la serie B.

Al 31 de diciembre de 2025, Banvida S.A., mantiene una obligación por concepto de Bonos Serie A desmaterializados, equivalente a UF 824.000 (UF 927.000 al 31 de diciembre de 2024), con valor nominal de UF 1.000 cada uno, con vencimiento al año 2033 a una tasa de interés fija de 4,10 %.

Al 31 de diciembre de 2025, Banvida S.A., mantiene una obligación por concepto de Bonos Serie B desmaterializados, equivalente a UF 1.167.000 (UF 1.167.000 al 31 de diciembre de 2024), con valor nominal de UF 1.000 cada uno, con vencimiento al año 2043 a una tasa de interés fija de 4,35 %.

Al 31 de diciembre de 2025, la entidad mantiene un saldo pendiente a corto plazo de

M\$ 4.231.169 (M\$ 4.038.178 al 31 de diciembre de 2024) y a largo plazo un saldo que corresponde a M\$ 75.006.389 (M\$ 76.547.633 al 31 de diciembre de 2024).

El detalle de los vencimientos correspondiente a Bonos al 31 de diciembre de 2025 y 2024 es el siguiente:

**a) Corriente**

Otros pasivos financieros corrientes	Moneda	Tasa nominal	Tasa efectiva	Hasta 90 días	90 días a un año M\$	Total al 2025 M\$
Bonos Serie A	UF	4,10%	4,10%	-	4.147.137	4.147.137
Bonos Serie B	UF	4,35%	4,35%	-	84.032	84.032
<b>Total</b>				-	<b>4.231.169</b>	<b>4.231.169</b>

Otros pasivos financieros corrientes	Moneda	Tasa nominal	Tasa efectiva M\$	Hasta 90 días M\$	90 días a un año	Total al 2024
Bonos Serie A	UF	4,10%	4,10%	-	3.956.918	3.956.918
Bonos Serie B	UF	4,35%	4,35%	-	81.260	81.260
<b>Total</b>				-	<b>4.038.178</b>	<b>4.038.178</b>

**b) No corriente**

Otros pasivos financieros no corrientes	Moneda	Tasa nominal	Tasa efectiva	Más de 1 año M\$	Total al 2025 M\$
Bonos Serie A	UF	4,10%	4,10%	28.643.859	28.643.859
Bonos Serie B	UF	4,35%	4,35%	46.362.530	46.362.530
<b>Total</b>				<b>75.006.389</b>	<b>75.006.389</b>

Otros pasivos financieros no corrientes	Moneda	Tasa nominal	Tasa efectiva	Más de 1 año M\$	Total al 2024 M\$
Bonos Serie A	UF	4,10%	4,10%	31.715.356	31.715.356
Bonos Serie B	UF	4,35%	4,35%	44.832.277	44.832.277
<b>Total</b>				<b>76.547.633</b>	<b>76.547.633</b>

La emisión de Bonos obliga a Banvida S.A., a mantener principalmente los siguientes compromisos:

- 1) Velar porque las operaciones que realice con Consorcio Financiero S.A., con sus otras eventuales filiales o con otras personas relacionadas, se efectúen en condiciones de equidad similares a las que habitualmente prevalecen en el mercado. Para estos efectos, se estará a la definición de “personas relacionadas” que da el artículo cien de la Ley de Mercado de Valores.
- 2) Mantener en los estados financieros, activos líquidos, en todo momento, por un monto equivalente a la cuota de capital, reajustes e intereses de los Bonos que deba pagarse durante los próximos seis meses.
- 3) Mantener la propiedad, directa o indirectamente, de a lo menos un 25 % del total de las acciones emitidas de Consorcio Financiero S.A., en la misma forma que lo mantiene a esta fecha, esto es a través de un grupo controlador del cual el emisor forma parte en calidad de miembro de este, sin que el Emisor sea controlador individual de Consorcio Financiero S.A.
- 4) Mantener anualmente un nivel de endeudamiento financiero individual no superior a 0,5 veces, medido con los Estados financieros individuales anuales del emisor, preparados conforme a las normas IFRS, al 31 de diciembre de cada año. El cálculo de esta restricción y los valores de cada uno de los ítems utilizados para dicho cálculo serán informados por el emisor en sus Estados financieros.
- 5) Mantener activos libres de cualquier tipo de gravámenes, garantías reales o cualquier tipo de privilegios (en adelante denominados los “Gravámenes”), por un monto equivalente, a lo menos, a 1,5 veces el monto total del capital insoluto de los Bonos. El cálculo de esta restricción y los valores de cada uno de los ítems utilizados para dicho cálculo serán informados por el Emisor en sus Estados Financieros.

A continuación, se presenta el detalle de covenants al 31 diciembre de 2025 y 2024, según se describe en los puntos anteriores:

1) Mantenimiento de activos líquidos	2025 M\$	2024 M\$	Límite M\$	Observación
Total activos líquidos	3.668.010	13.705.526	-	Cumple
2) Mantenimiento de propiedad	%	%	Límite	
Propiedad de Banvida en Consorcio Financiero	45,88%	43,95%	a lo menos 25%	Cumple
3) Nivel de Endeudamiento	veces	veces	Límite	
Nivel de endeudamiento financiero	0,13	0,13	No superior a 0,5 veces	Cumple
4) Mantener activos libres de gravámenes	veces	veces	Límite	
Total activos libres de gravámenes	11	9	A lo menos 1,5 veces	Cumple

(1) Para el cálculo de límites se consideró la fecha del próximo pago de cuota, 15 de diciembre de 2026.

## NOTA 10 - CUENTAS POR PAGAR COMERCIALES Y OTRAS CUENTAS POR PAGAR

Al 31 de diciembre de 2025, este rubro incluye un saldo pendiente correspondiente a la provisión reconocida por la Administración por concepto de dividendo mínimo, equivalente al 30 % de las utilidades líquidas del ejercicio finalizado al 31 de diciembre de 2025, ascendente M\$ 41.801.349, de los cuales M\$ 22.880.940, fueron pagados el 13 de noviembre de 2025, quedando un saldo provisionado ascendente a M\$ 18.920.409.

Al 31 de diciembre de 2024 este rubro incluye el saldo pendiente de la obligación reconocida por la Administración por concepto de dividendo mínimo, equivalente al 30% de las utilidades líquidas del ejercicio finalizado al 31 de diciembre de 2024, ascendente a M\$ 30.352.932, de los cuales M\$ 28.161.156 fueron pagados el 11 de diciembre de 2024, quedando un saldo provisionado ascendente a M\$ 2.191.776.

Adicionalmente, existen cuentas por pagar al 31 de diciembre de 2025 por M\$ 206.633 (M\$ 219.845 al 31 de diciembre de 2024).

Lo anterior, totaliza un saldo de cuentas por pagar comerciales y otras cuentas por pagar al 31 de diciembre de 2025 ascendente a M\$ 19.127.042 (M\$ 2.411.621 al 31 de diciembre de 2024).

BANVIDA EN  
UNA MIRADA

GOBIERNO  
CORPORATIVO

ESTRATEGIA  
Y NEGOCIOS

HECHOS  
RELEVANTES

INFORMES  
FINANCIEROS

INFORMES  
RESUMIDOS

INFORMACIÓN  
COMPLEMENTARIA

**NOTA 11 – PATRIMONIO**

Estado de cambios en el patrimonio	Capital varias M\$	Primas de emisión M\$	Otras reservas varias M\$	Ganancias acumuladas M\$	Patrimonio total M\$
<b>Saldo inicial al 1 de enero de 2025</b>	<b>122.771.220</b>	<b>102.578</b>	<b>(103.439.855)</b>	<b>637.800.225</b>	<b>657.234.168</b>
Incremento (disminución) del patrimonio por cambios en políticas contables	-	-	-	(1.043.528)	(1.043.528)
Incremento (disminución) por correcciones de errores	-	-	(85.051)	-	(85.051)
<b>Patrimonio inicial Re expresado</b>	<b>122.771.220</b>	<b>102.578</b>	<b>(103.524.906)</b>	<b>636.756.697</b>	<b>656.105.589</b>
Resultado integral					
Ganancia del período	-	-	-	139.337.831	139.337.831
Otros resultados integrales (1)	-	-	16.110.759	-	16.110.759
<b>Resultado integral</b>	<b>-</b>	<b>-</b>	<b>16.110.759</b>	<b>139.337.831</b>	<b>155.448.590</b>
Dividendos provisorios 2025 (2)	-	-	-	(41.801.349)	(41.801.349)
Dividendos provisorios 2024 (3)	-	-	-	(7.888.638)	(7.888.638)
Incremento (disminución) por transferencias y otros cambios	-	-	(6.507.759)	-	(6.507.759)
<b>Total de cambios en patrimonio</b>	<b>-</b>	<b>-</b>	<b>9.603.000</b>	<b>89.647.844</b>	<b>99.250.844</b>
<b>Saldo final al 31 de diciembre de 2025</b>	<b>122.771.220</b>	<b>102.578</b>	<b>(93.921.906)</b>	<b>726.404.541</b>	<b>755.356.433</b>

**Capital suscrito y pagado**

Al 31 de diciembre de 2025 y 2024, el capital social autorizado, suscrito y pagado asciende a M\$ 122.771.220, el cual está representado por 1.600.065.708 acciones, sin valor nominal, de un voto por acción.

**Política de dividendos**

La política de dividendos de la Sociedad consiste en distribuir anualmente como dividendo al menos el 30 % de las utilidades líquidas distribuibles del ejercicio. Al 31 de diciembre de 2025 el saldo provisionado del ejercicio asciende a M\$ 41.801.349 que corresponden al dividendo mínimo. En sesión ordinaria de Directorio celebrada el día 23 de septiembre de 2025, se acordó repartir un dividendo provisorio de \$ 14,3 por acción con cargo a utilidades del presente ejercicio, el cual se pagó con fecha 13 de octubre 2025 por un monto ascendente a M\$ 22.880.940.

En Junta Ordinaria de Accionistas, celebrada el 25 de abril de 2025, se acordó repartir un dividendo definitivo de \$ 6,3 por acción ascendente a M\$ 10.080.414, con cargo a las utilidades del año 2024, el cual fue pagado a contar del día 8 de mayo de 2025.

Este dividendo, sumado al dividendo provisorio de \$ 17,60 por acción ascendente a M\$ 28.161.156, aprobado por el Directorio en sesión del 20 de noviembre de 2024 y pagado a partir del 11 de diciembre de 2024, totaliza la suma de \$ 23,90 pesos por acción ascendente a M\$ 38.241.570, lo que equivale al 38 % de la utilidad líquida del ejercicio 2024. El cumplimiento del programa antes señalado quedará condicionado a las utilidades que realmente se obtengan como, asimismo, a la situación de caja, a los resultados que señalen las proyecciones que periódicamente efectúa la sociedad, o a la existencia de determinadas condiciones, todo lo cual será resuelto por el Directorio.

**Otras Reservas**

El saldo de la cuenta se origina principalmente por:

- (a) Otros resultados integrales por la valorización de inversiones financieras clasificadas valor razonable con cambios en otros resultados integrables del Consorcio Financiero, Banco Consorcio y Consorcio Corredores de Bolsa S.A., diferencias de cambio de conversión y otros resultados integrales de las filiales y asociadas de Consorcio Financieros S.A.
- (b) Otros incrementos o disminuciones al patrimonio experimentadas por la reserva de fluctuaciones de calce y descalce en Consorcio Financiero S.A., por sus inversiones en las filiales Compañía de Seguros de Vida Consorcio Nacional de Seguros S.A., y CN Life Compañía de Seguros de Vida S.A.

**Ganancias por acción**

La utilidad por acción básica se calcula dividiendo la utilidad atribuible a los accionistas de Banvida S.A., entre el promedio ponderado de las acciones comunes en circulación en el año, excluyendo de existir, las acciones comunes adquiridas por Banvida S.A., y mantenidas como acciones de tesorería.

Ganancia por acción básica y diluida (\$ por acción)	2025	2024
Ganancia por acción básica y diluidas en operaciones continuadas	87,08	63,23
Ganancia por acción básica y diluidas en operaciones descontinuadas	-	-
<b>Ganancia (pérdida) por acción básica</b>	<b>87,08</b>	<b>63,23</b>
<b>Cantidad de acciones</b>	<b>1.600.065.708</b>	<b>1.600.065.708</b>

## NOTA 12 - INFORMACIÓN FINANCIERA POR SEGMENTOS OPERATIVOS

El negocio básico de la Sociedad es realizar toda clase de inversiones en empresas dedicadas, directa o indirectamente, principalmente al rubro de seguros y la banca. Para efectos de la aplicación de la NIIF 8 la Sociedad posee un único segmento. Los activos, pasivos y resultados corresponden en su totalidad al negocio básico de la Sociedad.

## NOTA 13 – GASTOS DE ADMINISTRACIÓN

Los gastos operacionales agrupados en Administración de acuerdo con su naturaleza son los siguientes:

Gastos por naturaleza	2025 M\$	2024 M\$
Impuesto de retención	(533.617)	-
Remuneraciones del Directorio	(220.895)	(216.071)
Sueldos y salarios	(168.610)	(196.307)
Asesorías	(166.909)	(178.106)
Honorarios auditoría, suscripciones de cuotas y servicios contables	(170.105)	(172.337)
Otros (1)	(38.161)	(67.195)
Donaciones	(37.285)	(42.870)
Remuneraciones Comité Directorio	(28.200)	(27.009)
<b>Total</b>	<b>(1.363.782)</b>	<b>(899.895)</b>

1) Incluye desembolsos por gastos de patente comercial, materiales de oficina, servicios de internet y gastos bancarios.

## NOTA 14 – COSTOS FINANCIEROS

Los costos financieros al 31 de diciembre de 2025 y 2024 son los siguientes:

Costos financieros	2025 M\$	2024 M\$
Fluctuación instrumentos Financieros	1.182.945	1.757.963
Intereses financieros devengados	(3.532.367)	(3.572.497)
<b>Total</b>	<b>(2.349.422)</b>	<b>(1.814.534)</b>

## NOTA 15 – RESULTADO POR UNIDADES DE REAJUSTE

Al 31 de diciembre de 2025 la Sociedad presenta saldos insolutos en UF equivalentes a la obligación de Bonos corrientes y no corrientes ascendentes a UF 1.991.000 (Serie A UF 824.000 y Serie B UF 1.167.000).

Al 31 de diciembre de 2024 la Sociedad presenta saldos insolutos en UF equivalentes a la obligación de Bonos corrientes y no corrientes ascendentes a UF 2.094.000 (Serie A UF 927.000 y Serie B UF 1.167.000).

Al 31 de diciembre de 2024, la sociedad presenta un saldo de (M\$ 12.829) por concepto de reajuste debido a la rectificación de impuestos a la renta por AT 2024.

Costos financieros	2025 M\$	2024 M\$
Unidades de reajuste (*)	(2.739.477)	(3.571.421)
Reajustes financieros devengados	-	(12.829)
<b>Total</b>	<b>(2.739.477)</b>	<b>(3.584.250)</b>

(\*) Corresponde al reajuste de los bonos serie A y serie B.

## NOTA 16 - COMPROMISOS Y CONTINGENCIAS

Al 31 de diciembre de 2025 y 2024, la Sociedad mantiene compromisos principalmente producto de su obligación por la emisión de Bonos descrita en Nota N° 9.

Al cierre de los presentes Estados Financieros no existen juicios y otros que requieran ser informados.

Al 31 de diciembre de 2025 y 2024, la Sociedad no mantiene garantías comprometidas con terceros, otros activos o pasivos contingentes y otros compromisos.

## NOTA 17 – MEDIO AMBIENTE

Por la naturaleza de la industria en que la Sociedad lleva a cabo sus operaciones, ésta no ha incurrido en inversiones que pudieran afectar directa o indirectamente la protección del medio ambiente.

**NOTA 18 - HECHOS RELEVANTES**

El Directorio de la Sociedad, en sesión celebrada el día 19 de marzo de 2025, acordó convocar a Junta Ordinaria de Accionistas la cual tuvo lugar el día 25 de abril de 2025 a las 10:00 horas en Avenida el Golf 99, piso 8, comuna de Las Condes.

En Junta Ordinaria de Accionistas celebrada el día 25 de abril de 2025, se acordó distribuir un dividendo definitivo de \$ 6,3 pesos por acción con cargo a las utilidades del año 2024. Dicho dividendo, sumado al dividendo provisorio de \$ 17,60 pesos por acción aprobado por el Directorio del día 20 de noviembre de 2024 y que fue pagado el día 11 de diciembre 2024, totalizan la suma de \$ 23,90 pesos por acción equivalentes al 38 % de la utilidad líquida del ejercicio 2024. El dividendo definitivo de \$ 6,3 pesos por acción se pagaron a contar del día 8 de mayo de 2025.

El Directorio de la Sociedad, en sesión celebrada el día 9 de julio de 2025, tomó conocimiento de la renuncia del señor Gonzalo Ibáñez Langlois a su cargo de director y vicepresidente de Banvida S.A., con efecto desde esa misma fecha.

El Directorio de la Sociedad, en sesión extraordinaria celebrada el día 21 de julio de 2025, acordó concretar la compra de 2.781.649 acciones de Consorcio Financiero S.A., equivalentes al 1,93 % de su capital social, por un monto total de \$ 44.994.034.887. La operación se realizó el 29 de julio de 2025 con recursos propios y las acciones fueron adquiridas a International Finance Corporation y Calverton Spain S.L., quienes liquidaron su participación en dicha Sociedad. Como resultado, Banvida S.A., aumentó su participación accionaria en Consorcio Financiero S.A., de un 43,95 % a un 45,88 %.

En sesión ordinaria de Directorio de la Sociedad, celebrada el 19 de agosto de 2025, se acordó la designación del señor Patricio Lewin Correa, como director de la Sociedad, y del señor Tomás Fernández Mac-Auliffe como Vicepresidente, debido a la vacante producida por la renuncia a su cargo de Director y Vicepresidente, Gonzalo Ibáñez Langlois.

En sesión ordinaria de Directorio celebrada el día 23 de septiembre de 2025, se acordó repartir un dividendo provisorio de 14,3 por acción con cargo a utilidades del presente ejercicio, el que se pagará en dinero a contar del día 15 de octubre 2025.

La Administración de la Sociedad no tiene conocimiento de algún otro hecho relevante de carácter financiero o de otra índole a la fecha de emisión de estos Estados Financieros, que pudiesen afectar en forma significativa los saldos o la interpretación de los Estados Financieros que se informan.

**NOTA 19 - HECHOS POSTERIORES**

La Administración de la Sociedad no tiene conocimiento de hechos de carácter financieros o de otra índole ocurrido entre el 1 de enero de 2026 y la fecha de emisión de estos Estados Financieros, que pudiesen afectar en forma significativa los saldos o la interpretación de los Estados Financieros que se informan.

BANVIDA EN  
UNA MIRADAGOBIERNO  
CORPORATIVOESTRATEGIA  
Y NEGOCIOSHECHOS  
RELEVANTES**INFORMES  
FINANCIEROS**INFORMES  
RESUMIDOSINFORMACIÓN  
COMPLEMENTARIA

## ANÁLISIS RAZONADO

### ANÁLISIS Y EXPLICACIÓN DE LAS PRINCIPALES TENDENCIAS OBSERVADAS EN EL PERÍODO TERMINADO AL 31 DE DICIEMBRE DE 2025.

La razón de liquidez de 1,09 veces es producto del aumento en pasivos corrientes en mayor proporción que los activos corrientes, específicamente en el rubro Cuentas por pagar comerciales y otras cuentas por pagar, debido a un aumento de la provisión de dividendo mínimo.

Lo anterior, se suma al hecho de que los pasivos de corto y largo plazo son generados principalmente por el endeudamiento, a contar de septiembre de 2012, de un crédito de corto plazo con el Banco CorpBanca y posterior en diciembre de 2012 con emisión de Bonos efectuada por UF 2.300.000, principalmente para concurrir al aumento de capital efectuado por la subsidiaria Consorcio Financiero S.A., en diciembre de 2012.

Con fecha 27 de noviembre de 2023, la Sociedad informa sobre la oferta de canje a los tenedores de Bonos de la serie A por los Bonos serie B, emitidos con cargo a la línea de Bonos inscrita en el Registro de Valores de la CMF bajo el N° 1.153 de fecha 24 de octubre de 2023, por un monto máximo de UF 2.300.000 y una vigencia de 30 años contados desde la fecha del referido certificado. Expirado el plazo de vigencia de la oferta de canje, se recibieron aceptaciones por un monto de UF 1.167.000, equivalentes a 1.167 Bonos serie A de un total de 2.300 Bonos serie A en circulación. En virtud de lo anterior, con fecha 6 de diciembre de 2023 se procedió al canje de 1.167 Bonos de la serie A por 1.167 Bonos de la serie B.

La razón de endeudamiento de 0,13 veces se produce por la obtención de financiamiento de corto y largo plazo para la adquisición preferente de acciones de Consorcio Financiero S.A. en diciembre 2012.

Banvida S.A., es una sociedad de inversiones que no presenta ingresos ni costos de explotación. Sus resultados operacionales están dados sólo por los gastos de administración.

La cobertura de gastos financieros al 31 de diciembre de 2025 es de 60,31 veces, lo que se explica principalmente por el endeudamiento mencionado.

El resultado del periodo y el resultado no operacional están directamente relacionados con los resultados obtenidos en Consorcio Financiero S.A.

Para mejor comprensión, se adjunta al final del documento, el detalle de Índices Financieros.

### ANÁLISIS DE LAS DIFERENCIAS ENTRE VALORES LIBRO Y VALORES ECONÓMICOS Y/O DE MERCADO DE LOS PRINCIPALES ACTIVOS

Los estados financieros han sido preparados sobre la base del principio de costo histórico, con excepción de las partidas que se reconocen a valor razonable de conformidad con las NIIF.

Los valores libros representan razonablemente los valores económicos y/o de mercado de los principales activos, por lo tanto, no se exhiben diferencias significativas.

### ANÁLISIS DE LAS VARIACIONES DE MERCADO

Producto de la inversión realizada en Consorcio Financiero S.A., cuya principal inversión es Consorcio Nacional de Seguros Vida S.A., empresa líder en el rubro, Banvida S.A., presenta una importante participación indirecta en los mercados de seguros de vida. La participación en este mercado se vio aumentada por la inversión realizada en el mes de mayo de 1999, la que dejó a Banvida S.A., con una participación de 47,7 % en el Consorcio Financiero S.A., luego de la venta del 2,3 % de la sociedad en diciembre de 1999.

Con fecha 3 de septiembre de 2012, en razón del aumento de capital acordado por Consorcio Financiero S.A., se decide que Banvida S.A., suscriba parcialmente las acciones que le corresponden de acuerdo a su derecho de suscripción preferente, bajando su participación hasta llegar a un 45,80 %, con el objeto de permitir que la parte no suscrita, sea suscrita, directa o indirectamente, por los ejecutivos principales del grupo empresarial constituido por Consorcio Financiero S.A., y sus filiales.

Con fecha 11 de junio de 2016, Consorcio Financiero S.A., acordó aumentar su capital en M\$ 109.999.996, mediante la emisión de 13.231.761 acciones, sin valor nominal a un precio de \$ 8.313,33. Con fecha 29 de junio de 2016, previa renuncia y cesión del derecho de opción preferente por parte de los demás accionistas, entre ellos Banvida S.A., International Finance Corporation (“IFC”) y Calverton Spain S.L. (“Calverton”), Sociedad perteneciente a FIG Fund, Fondo Privado administrado por el Asset Management Company de IFC, ingresan a la propiedad de Consorcio mediante la suscripción y pago de 11.281.063 acciones, equivalente a un pago efectivo total de M\$ 93.783.200.

Como consecuencia de esta transacción Banvida S.A., disminuyó su participación a 42,023 %, presentando un efecto en resultado positivo por no concurrencia de M\$ 11.203.022, dado que el pago por parte de IFC fue a un valor de acción (\$ 8.313,13) superior al valor libro a junio de 2016.

BANVIDA EN UNA MIRADA

GOBIERNO CORPORATIVO

ESTRATEGIA Y NEGOCIOS

HECHOS RELEVANTES

**INFORMES FINANCIEROS**

INFORMES RESUMIDOS

INFORMACIÓN COMPLEMENTARIA

Con fecha 1 de octubre de 2019, Consorcio Financiero S.A., acordó aumentar su capital social en la suma de \$ 80.000.000.000, por lo que con fecha 19 de noviembre de 2019, Banvida S.A., celebró un contrato de suscripción de acciones, por el cual suscribió la cantidad de 2.998.177 acciones, pagando al contado el valor de \$ 11.213 por acción suscrita, todo ello de acuerdo con el derecho de suscripción preferente que corresponde a esta sociedad.

Con fecha 29 de junio de 2022 se concretó la compra de 2.781.649 acciones de Consorcio Financiero S.A., equivalentes al 1,93 % de las acciones emitidas por dicha sociedad totalizando al 31 de diciembre de 2022 una participación ascendente a 43,95 %.

Con fecha 16 de octubre de 2023 la compañía inscribió en el Registro de Valores de la CMF bajo el número de registro 1.153, una línea de Bonos a 30 años plazo por un valor de UF 2.300.000.

Con fecha 27 de noviembre de 2023, la compañía ofreció rescatar la totalidad de los Bonos Serie A actualmente en circulación, concediendo a todos los tenedores de Bonos Serie A la opción de canjear tales bonos por los Bonos Serie B de acuerdo con los términos y condiciones detallados en la oferta de canje. La oferta de canje venció el día 5 de diciembre de 2023. El día 6 de diciembre de 2023 se procedió al canje de 1.167 Bonos Serie A por 1.167 Bonos Serie B. Luego los 1.167 Bonos Serie B que se colocaron producto del canje, devengarán sobre el capital insoluto expresado en UF, un interés anual de 4,35 %.

Con fecha 29 de julio 2025, Banvida S.A., formalizó y concretó la compra de 2.781.649 acciones a Consorcio Financiero S.A., equivalente al 1,93 % de las acciones emitidas por esa sociedad, por un monto total ascendente a M\$ 44.994.035. Luego de esta operación, Banvida S.A., aumentó su participación accionaria en Consorcio Financiero S.A., pasando de un 43,95 % a un 45,88 %.

Consorcio Financiero S.A., es una sociedad holding cuyos principales activos son las participaciones que posee en Consorcio Nacional de Seguros de Vida S.A., CN-Life S.A., Consorcio Nacional de Seguros Generales S.A., Consorcio Corredores de Bolsa S.A., Consorcio Inversiones S.A., Consorcio Inversiones Dos Ltda., Asesorías Varias, Consorcio Tarjetas de Crédito S.A., y Banco Consorcio.

Los negocios de Consorcio Financiero S.A., se manifiestan preferentemente en las actividades desarrolladas por cada una de sus filiales, siendo el más importante Consorcio Nacional de Seguros de Vida S.A. Los negocios en que participa esta filial son las rentas vitalicias, reaseguro de rentas vitalicias y seguros tradicionales (seguros de salud, desgravamen, vida y totales).

**ANÁLISIS DE LA COMPOSICIÓN DE LOS FLUJOS DEL EJERCICIO**

El flujo neto positivo de las actividades operacionales por M\$ 41.395.601 corresponde, principalmente, a dividendos percibidos.

El flujo neto negativo de las actividades de inversión por (M\$ 43.811.090) corresponde, principalmente, pagos para adquirir patrimonio de otras entidades.

El flujo neto negativo de las actividades de financiamiento por (M\$ 7.622.027) corresponde, principalmente por los pagos realizados de los bonos emitidos.

**ANÁLISIS DE RIESGO DE MERCADO**

Banvida S.A., es una sociedad de inversiones con un prudente endeudamiento. Al 31 de diciembre de 2025 presenta una obligación por emisión de bonos principalmente a largo plazo como consecuencia de la concurrencia al aumento de capital de Consorcio Financiero S.A., el año 2012. Adicionalmente, en el último trimestre de 2019, obtuvo un crédito bancario de corto plazo en condiciones de mercado, para concurrir al proceso de suscripción preferente de acciones de su coligada Consorcio Financiero S.A., el cual, a la fecha, se encuentra cancelado en su totalidad. En consecuencia, sus principales fortalezas y riesgos están determinados por las condiciones de mercado de su coligada Consorcio Financiero S.A., y sus filiales.

**FORTALEZAS Y RIESGOS**

**FORTALEZAS**

**Imagen corporativa y posición de mercado**

Consorcio Financiero S.A., el principal activo de Banvida S.A., posee un buen posicionamiento e imagen de marca, adquirida en décadas de trayectoria, con una fuerte posición en el mercado de seguros de vida. La marca Consorcio se utiliza también para las demás líneas de negocios recientemente desarrolladas.

**Experiencia en el negocio**

La capacidad de gestión adquirida en el área de negocios de seguros de vida y demás líneas de negocios de Consorcio Financiero S.A., puede ser utilizada para realizar otros negocios financieros e inversiones tanto en Chile como en el exterior, ingresando a nuevos mercados con oportunidades de crecimiento.

BANVIDA EN UNA MIRADA

GOBIERNO CORPORATIVO

ESTRATEGIA Y NEGOCIOS

HECHOS RELEVANTES

**INFORMES FINANCIEROS**

INFORMES RESUMIDOS

INFORMACIÓN COMPLEMENTARIA

**Administración**

Las planas ejecutivas en Consorcio Financiero S.A., y sus filiales tienen un acabado conocimiento de las industrias en que participan, una larga permanencia en la empresa y han mostrado capacidad para adaptarse a los cambios en el entorno competitivo, manteniendo una posición de liderazgo en la industria, con un eficiente manejo técnico, comercial y financiero.

**Buen volumen y diversificación de la cartera de productos y negocios**

Consorcio Financiero S.A., tiene una amplia y diversificada base de negocios de servicios financieros, con importantes cuotas de mercado en seguros previsionales, individuales y colectivos, así como en otros servicios financieros, lo que le permite enfrentar en mejor medida la competencia en ramos específicos. La creciente diversificación de negocios permite proyectar el futuro con mayor estabilidad en los resultados.

**Amplia cobertura nacional**

Consorcio Financiero S.A., tiene una de las más grandes redes de sucursales de la industria, que aporta un importante volumen de negocios y sirve de apoyo a la gestión de corredores.

**Eficiencia**

Consorcio Financiero S.A., tiene un elevado volumen de negocios y de activos que permiten el aprovechamiento de una serie de economías de escala lo que, unido a una fuerte focalización en costos, se traduce en buenos indicadores de eficiencia operacional en el contexto de la industria y la competencia relevante.

**Equilibrio operacional**

Consorcio Financiero S.A., especialmente a través de su filial Consorcio Nacional de Seguros Vida S.A., tiene el mayor stock de inversiones de la industria. El volumen de la cartera de inversiones permite concluir que con un razonable manejo financiero es posible auto sustentar el crecimiento proyectado, lo cual implica una participación de mercado estable.

**Sinergias con empresas relacionadas**

Consorcio Financiero S.A., ha incursionado con éxito en varias áreas de servicios financieros donde surgen sinergias importantes, como es el corretaje de bolsa, la administración de mutuos hipotecarios y fondos mutuos y banco.

**Conservador nivel de endeudamiento**

El prudente nivel de endeudamiento tanto de Banvida S.A., como el de Consorcio Financiero S.A., genera flexibilidad para desarrollar una política de inversiones más agresiva y aprovechar las oportunidades que puede brindar el mercado.

**Composición del patrimonio**

Al 31 de diciembre de 2025 el 85,5 % del patrimonio de Consorcio Financiero S.A., corresponde a utilidades retenidas susceptibles de ser repartidas como dividendos, lo que da estabilidad a los flujos de Banvida S.A.

**RIESGOS**

**Falta de diversificación de inversiones de Banvida S.A.**

Banvida S.A., depende fundamentalmente de los dividendos que distribuya Consorcio Financiero S.A., para pagar sus obligaciones financieras y para con sus accionistas. Sin embargo, la creciente diversificación de Consorcio Financiero S.A., y el prudente endeudamiento de Banvida S.A., minimizan la probabilidad de eventos adversos.

**Aumento de la competencia**

La fuerte competencia de los últimos años en toda la industria de seguros ha generado una mayor presión sobre el diseño de productos, la eficiencia en las operaciones, la suscripción y el control de gastos.

**Actualidad de las tablas actuariales**

Las tablas actuariales oficiales utilizadas en la industria de seguros de vida han sido revisadas, lo que significará un aumento gradual del volumen de reservas y un posible impacto en la tasa de retorno del negocio. Consorcio Financieros S.A., ha mitigado este efecto utilizando en sus políticas y decisiones parámetros exigentes y complementando sus carteras de rentas vitalicias con venta de seguros de vida tradicionales, que constituyen una compensación natural.

**Reestructuración de los canales de distribución**

La aparición de canales de comercialización masivos tales como bancos y casas comerciales, con un poder controlador de grandes volúmenes de negocios, está presionando los márgenes técnicos del sector de seguros tradicionales, a través de tarifas y comisiones de corretaje, impactando a la vez sobre las cuotas de mercado.

		2025	2024
<b>RAZONES DE LIQUIDEZ</b>			
Razón de liquidez	Veces	1,09	5,10
Razón ácida	Veces	1,09	5,10
<b>RAZONES DE ENDEUDAMIENTO</b>			
Razón de endeudamiento	Veces	0,13	0,13
Proporción deuda a corto plazo con relación a la deuda total	Veces	0,24	0,08
Cobertura gastos financieros	Veces	60,31	56,76
<b>NIVELES DE ACTIVIDAD</b>			
Total de activos	M\$	853.721.033	740.231.600
<b>RESULTADOS</b>			
Ingresos de explotación	M\$	-	-
Costo de explotación/ Ingreso por ventas	%	-	-
Resultado operacional	M\$	(1.363.782)	(899.895)
Gastos financieros	M\$	(2.349.422)	(1.814.534)
Resultado no operacional	M\$	140.708.684	101.945.310
RA.I.I.D.A.I.E.	M\$	141.694.324	102.859.949
Utilidad del ejercicio	M\$	139.337.831	101.176.441

# BANVIDA

\$ - Pesos chilenos

M\$ - Miles de pesos chilenos

UF - Unidad de Fomento

MM\$ - Millones de pesos chilenos

INFORMES  
RESUMIDOS



66

**CONSORCIO FINANCIERO S.A.**

ESTADO DE SITUACIÓN FINANCIERA CLASIFICADO

Por el período terminado al 31 de diciembre de 2025 y 2024  
(En miles de pesos chilenos M\$).

BANVIDA EN  
UNA MIRADA

GOBIERNO  
CORPORATIVO

ESTRATEGIA  
Y NEGOCIOS

HECHOS  
RELEVANTES

INFORMES  
FINANCIEROS

**INFORMES  
RESUMIDOS**

INFORMACIÓN  
COMPLEMENTARIA

	2025 M\$	2024 M\$
Efectivo y equivalentes al efectivo	3.403.140	7.821.876
Activos por impuestos corrientes	1.104.969	953.543
Cuentas por cobrar a entidades relacionadas	56.656.403	40.315.681
Cuentas comerciales por cobrar y otras cuentas por cobrar corrientes	21.186	-
Otros activos no financieros	9.048	53.363
Otros activos financieros	29.919.813	24.659.965
Activos por impuestos diferidos	-	-
Inversiones contabilizadas utilizando el método de la participación	2.130.215.410	1.970.659.241
Plusvalía	10.054.554	5.400.829
Propiedades, planta y equipo	-	-
<b>Total de activos</b>	<b>2.231.384.523</b>	<b>2.049.864.498</b>
Cuentas por pagar a entidades relacionadas	47.286.274	42.937.570
Pasivos por impuestos corrientes	-	3.315.801
Otros pasivos no financieros	85.647	141.150
Pasivo por impuestos diferidos	26.653.588	22.261.730
Otros pasivos financieros	432.683.273	426.117.412
Provisiones por beneficios a los empleados	2.107.353	1.326.567
<b>Total de pasivos</b>	<b>508.816.135</b>	<b>496.100.230</b>
Capital emitido	368.141.593	368.141.593
Ganancias acumuladas	1.472.769.042	1.328.550.779
Otras reservas	(118.342.247)	(142.928.104)
Patrimonio atribuible a los propietarios de la controladora	1.722.568.388	1.553.764.268
<b>Total de patrimonio</b>	<b>1.722.568.388</b>	<b>1.553.764.268</b>
<b>Total de pasivos y patrimonio</b>	<b>2.231.384.523</b>	<b>2.049.864.498</b>

## CONSORCIO FINANCIERO S.A.

### ESTADO DE RESULTADOS

Por el período terminado al 31 de diciembre de 2025 y 2024  
(En miles de pesos chilenos M\$).

BANVIDA EN  
UNA MIRADA

GOBIERNO  
CORPORATIVO

ESTRATEGIA  
Y NEGOCIOS

HECHOS  
RELEVANTES

INFORMES  
FINANCIEROS

**INFORMES  
RESUMIDOS**

INFORMACIÓN  
COMPLEMENTARIA

	2025 M\$	2024 M\$
Ingresos de actividades ordinarias	2.006.869	1.829.440
<b>Ganancia bruta</b>	<b>2.006.869</b>	<b>1.829.440</b>
Otros ingresos	284	7.364
Gastos de administración	(4.517.292)	(4.292.198)
Otros gastos, por función	(11.353.335)	(11.439.349)
<b>Ganancias (pérdidas) de actividades operacionales</b>	<b>(13.863.474)</b>	<b>(13.894.743)</b>
Ingresos financieros	758.589	-
Costos financieros	(534)	-
Participación en las ganancias (pérdidas) de asociadas y negocios conjuntos que se contabilicen utilizando el método de la participación	354.735.957	284.352.471
Diferencia de cambio	1.451.170	140.684
Resultados por unidades de reajuste	(14.480.535)	(17.295.047)
<b>Ganancia (pérdida) antes de impuestos</b>	<b>328.601.173</b>	<b>253.303.365</b>
Gasto por impuestos a las ganancias	(4.313.591)	(9.082.702)
<b>Ganancia (pérdida) procedente de operaciones continuadas</b>	<b>324.287.582</b>	<b>244.220.663</b>
Ganancia (pérdida) atribuible a los propietarios de la controladora	324.287.582	244.220.663
<b>Ganancia</b>	<b>324.287.582</b>	<b>244.220.663</b>

**CONSORCIO FINANCIERO S.A.**

ESTADO DE FLUJOS DE EFECTIVO

Por el período terminado al 31 de diciembre de 2025 y 2024  
(En miles de pesos chilenos M\$).

BANVIDA EN  
UNA MIRADA

GOBIERNO  
CORPORATIVO

ESTRATEGIA  
Y NEGOCIOS

HECHOS  
RELEVANTES

INFORMES  
FINANCIEROS

**INFORMES  
RESUMIDOS**

INFORMACIÓN  
COMPLEMENTARIA

	2025 M\$	2024 M\$
<b>Flujos de efectivo procedentes de (utilizados en) actividades de operación</b>	<b>173.448.513</b>	<b>134.526.741</b>
Cobros procedentes de regalías, cuotas, comisiones y otros ingresos de actividades ordinarias	-	-
Otros cobros por actividades de operación	6.500.577	-
Clases de cobros por actividades de operación	-	-
Pagos a proveedores por el suministro de bienes y servicios	(1.926.086)	(3.012.662)
Pagos procedentes de contratos mantenidos para intermediación o para negociar	-	(20.924.106)
Pagos a y por cuenta de los empleados	(1.221.597)	-
Clases de pagos por actividades de la operación	(3.147.683)	(23.936.768)
Dividendos recibidos	183.953.440	170.703.542
Intereses pagados	(10.269.012)	(11.186.713)
Impuestos a las ganancias pagados (reembolsados)	(2.792.065)	(1.053.320)
Otras entradas (salidas) de efectivo	(796.745)	-
<b>Flujos de efectivo netos procedentes de (utilizados en) actividades de la operación</b>	<b>170.095.619</b>	<b>158.463.509</b>
<b>Flujos de efectivo procedentes de (utilizados en) actividades de inversión</b>		
Flujos de efectivo procedentes de la pérdida de control de subsidiarias u otros negocios	-	-
Flujos de efectivo utilizados para obtener el control de subsidiarias u otros negocios	-	-
Otros cobros por la venta de patrimonio o instrumentos de deuda de otras entidades	-	-
Cobros a entidades relacionadas	-	-
Otras entradas (salidas) de efectivo	-	1.621.656
<b>Flujos de efectivo procedentes de (utilizados en) actividades de inversión</b>	<b>-</b>	<b>1.621.656</b>
<b>Flujos de efectivo procedentes de (utilizados en) actividades de financiamiento</b>		
Pagos por cambios en las participaciones en la propiedad en subsidiarias que no resulta en una pérdida de control	-	-
Importes procedentes de la emisión de acciones	-	-
Importes procedentes de otros instrumentos de patrimonio	-	-
Importes procedentes de préstamos de largo plazo	-	-
Importes procedentes de préstamos de corto plazo	-	-
Préstamos de entidades relacionadas	-	-
Reembolsos de préstamos	-	-
Pagos de préstamos a entidades relacionadas	-	-
Otros egresos relacionados con actividades de financiamiento	(9.080.890)	(167.647)
Dividendos pagados	(169.845.250)	(129.832.353)
<b>Flujos de efectivo procedentes de (utilizados en) actividades de financiamiento</b>	<b>(178.926.140)</b>	<b>(130.000.000)</b>
Efectos de la variación en la tasa de cambio sobre el efectivo y equivalentes	1.058.892	844.558
Efecto de las variaciones de los tipo de cambio	-	-
Incremento (disminución) neto de efectivo y equivalentes	(4.418.735)	6.992.955
Efectivo y equivalentes al inicio del período	7.821.875	828.921
<b>Efectivo y equivalentes al final del período</b>	<b>3.403.140</b>	<b>7.821.876</b>

**CONSORCIO FINANCIERO S.A.**

ESTADO DE CAMBIOS EN EL PATRIMONIO

Por el período terminado al 31 de diciembre de 2025 y 2024  
(En miles de pesos chilenos M\$).

BANVIDA EN  
UNA MIRADA

GOBIERNO  
CORPORATIVO

ESTRATEGIA  
Y NEGOCIOS

HECHOS  
RELEVANTES

INFORMES  
FINANCIEROS

**INFORMES  
RESUMIDOS**

INFORMACIÓN  
COMPLEMENTARIA

	Capital emitido M\$	Reservas por diferencias de cambio por conversión M\$	Reservas de coberturas de flujo de caja M\$	Reserva de ganancias o pérdidas en la remediación de activos financieros M\$	Otras reservas varias M\$	Otras reservas M\$	Ganancias (pérdidas) acumuladas M\$	Patrimonio atribuible a los propietarios de la controladora M\$
Saldo al 1 de enero de 2025	368.141.593	19.908.653	(637.055)	9.048.108	(171.247.812)	(142.928.106)	1.328.550.779	1.553.764.266
Cambio en políticas contables	-	-	-	-	-	-	(2.274.262)	(2.274.262)
Incremento (disminución) del patrimonio por correcciones de errores	-	(185.360)	-	-	-	(185.360)	-	(185.360)
<b>Patrimonio Reexpresado</b>	<b>368.141.593</b>	<b>19.723.293</b>	<b>(637.055)</b>	<b>9.048.108</b>	<b>(171.247.812)</b>	<b>(143.113.466)</b>	<b>1.326.276.517</b>	<b>1.551.304.645</b>
Resultado del período	-	-	-	-	-	-	324.287.582	324.287.582
Otros resultados integrales	-	1.467.603	571.784	31.943.227	1.711.343	35.693.958	-	35.693.958
<b>Total resultado integral</b>	<b>-</b>	<b>1.467.603</b>	<b>571.784</b>	<b>31.943.227</b>	<b>1.711.343</b>	<b>35.693.958</b>	<b>324.287.582</b>	<b>359.981.540</b>
Aumento de capital	-	-	-	-	-	-	-	-
Dividendos	-	-	-	-	-	-	(170.000.000)	(170.000.000)
Distribución a propietarios	-	-	-	-	-	-	(4.348.702)	(4.348.702)
Otros incrementos (disminuciones)	-	-	-	-	(10.922.740)	(10.922.740)	(3.446.355)	(14.369.094)
Otros ajustes	-	-	-	-	-	-	-	-
<b>Total cambios del período</b>	<b>-</b>	<b>1.467.603</b>	<b>571.784</b>	<b>31.943.227</b>	<b>(9.211.396)</b>	<b>24.771.218</b>	<b>146.492.525</b>	<b>171.263.743</b>
<b>Saldo final al 31 de diciembre de 2025</b>	<b>368.141.593</b>	<b>21.190.897</b>	<b>(65.271)</b>	<b>40.991.335</b>	<b>(180.459.208)</b>	<b>(118.342.247)</b>	<b>1.472.769.042</b>	<b>1.722.568.388</b>

	Capital emitido M\$	Reservas por diferencias de cambio por conversión M\$	Reservas de coberturas de flujo de caja M\$	Reserva de ganancias o pérdidas en la remediación de activos financieros M\$	Otras reservas varias M\$	Otras reservas M\$	Ganancias (pérdidas) acumuladas M\$	Patrimonio atribuible a los propietarios de la controladora M\$
Saldo al 1 de enero de 2024	368.141.593	10.520.013	2.949.532	(25.297.552)	(156.728.820)	(168.556.827)	1.233.498.032	1.433.082.798
Cambio en políticas contables	-	-	-	-	-	-	(2.110.347)	(2.110.347)
<b>Patrimonio inicial corregido</b>	<b>368.141.593</b>	<b>10.520.013</b>	<b>2.949.532</b>	<b>(25.297.552)</b>	<b>(156.728.820)</b>	<b>(168.556.827)</b>	<b>1.231.387.685</b>	<b>1.430.972.451</b>
Resultado del período	-	-	-	-	-	-	244.220.663	244.220.663
Otros resultados integrales	-	9.388.640	(3.586.587)	34.345.660	2.844.095	42.991.808	-	42.991.808
<b>Total resultado integral</b>	<b>-</b>	<b>9.388.640</b>	<b>(3.586.587)</b>	<b>34.345.660</b>	<b>2.844.095</b>	<b>42.991.808</b>	<b>244.220.663</b>	<b>287.212.471</b>
Aumento de capital	-	-	-	-	-	-	-	-
Dividendos	-	-	-	-	-	-	(130.000.000)	(130.000.000)
Distribución a propietarios	-	-	-	-	-	-	(14.115.948)	(14.115.948)
Otros incrementos (disminuciones)	-	-	-	-	(17.363.086)	(17.363.086)	(2.941.621)	(20.304.707)
Otros ajustes	-	-	-	-	-	-	-	-
<b>Total cambios del período</b>	<b>-</b>	<b>9.388.640</b>	<b>(3.586.587)</b>	<b>34.345.660</b>	<b>(14.518.991)</b>	<b>25.628.722</b>	<b>97.163.094</b>	<b>122.791.817</b>
<b>Saldo final al 31 de diciembre de 2024</b>	<b>368.141.593</b>	<b>19.908.653</b>	<b>(637.055)</b>	<b>9.048.108</b>	<b>(171.247.811)</b>	<b>(142.928.105)</b>	<b>1.328.550.779</b>	<b>1.553.764.268</b>

COMPAÑÍA DE SEGUROS DE VIDA  
CONSORCIO NACIONAL DE SEGUROS S.A.

ESTADO DE SITUACIÓN FINANCIERA CLASIFICADO

Por el período terminado al 31 de diciembre de 2025 y 2024  
(En miles de pesos chilenos M\$).

BANVIDA EN  
UNA MIRADA

GOBIERNO  
CORPORATIVO

ESTRATEGIA  
Y NEGOCIOS

HECHOS  
RELEVANTES

INFORMES  
FINANCIEROS

**INFORMES  
RESUMIDOS**

INFORMACIÓN  
COMPLEMENTARIA

	2025 M\$	2024 M\$
Inversiones financieras	9.674.905.242	8.505.019.088
Inversiones inmobiliarias	1.784.059.934	1.757.385.236
Cuentas de seguro	168.807.885	81.152.608
Otros activos	239.349.073	256.398.763
<b>Total de activos</b>	<b>11.867.122.134</b>	<b>10.599.955.695</b>
Pasivos financieros	136.464.319	77.563.826
Reservas técnicas	10.428.415.982	9.242.931.340
Deudas por operaciones de seguro	43.018.698	91.753.963
Otros pasivos	297.209.869	306.791.110
<b>Total de pasivos</b>	<b>10.905.108.868</b>	<b>9.719.040.239</b>
<b>Total de patrimonio</b>	<b>962.013.266</b>	<b>880.915.456</b>
<b>Total de pasivos y patrimonio</b>	<b>11.867.122.134</b>	<b>10.599.955.695</b>

**COMPAÑÍA DE SEGUROS DE VIDA  
CONSORCIO NACIONAL DE SEGUROS S.A.**

ESTADO DE RESULTADOS

Por el período terminado al 31 de diciembre de 2025 y 2024  
(En miles de pesos chilenos M\$).

BANVIDA EN  
UNA MIRADA

GOBIERNO  
CORPORATIVO

ESTRATEGIA  
Y NEGOCIOS

HECHOS  
RELEVANTES

INFORMES  
FINANCIEROS

**INFORMES  
RESUMIDOS**

INFORMACIÓN  
COMPLEMENTARIA

	2025 M\$	2024 M\$
<b>Margen de contribución</b>	<b>(309.564.899)</b>	<b>(272.171.582)</b>
Prima retenida	2.101.273.903	1.518.152.674
Variación de reservas técnicas	(121.371.454)	(83.591.750)
Costo de siniestros del período	(1.133.259.286)	(873.959.294)
Costo de rentas del período	(1.109.857.826)	(791.761.019)
Resultado de intermediación	(45.425.088)	(39.820.181)
Gastos por reaseguro no provisional	(778.449)	(746.853)
Gastos médicos	(281.103)	(86.195)
Deudas por operaciones de seguro	134.404	(358.964)
<b>Costos de administración</b>	<b>(88.907.659)</b>	<b>(82.633.034)</b>
Remuneraciones	(43.075.907)	(36.692.194)
Otros	(45.831.752)	(45.940.840)
<b>Resultados de inversiones</b>	<b>672.985.207</b>	<b>529.302.866</b>
<b>Resultado técnico de seguros</b>	<b>274.512.649</b>	<b>174.498.250</b>
Otros ingresos y egresos	12.509.183	9.374.415
Diferencia de cambio	(15.687.219)	24.708.722
Utilidad (pérdida) por unidades reajustables	(59.609.055)	(59.964.448)
<b>Resultado de operaciones continuas antes de impuesto renta</b>	<b>211.725.558</b>	<b>148.616.939</b>
Impuesto renta	(3.580.933)	(10.722.471)
<b>Total resultado del período</b>	<b>208.144.625</b>	<b>137.894.468</b>
Otros resultados con ajuste en patrimonio	(577.553)	(958.030)
<b>Total del resultado integral</b>	<b>207.567.072</b>	<b>136.936.438</b>

**COMPAÑÍA DE SEGUROS DE VIDA  
CONSORCIO NACIONAL DE SEGUROS S.A.**

ESTADO DE FLUJOS DE EFECTIVO

Por el período terminado al 31 de diciembre de 2025 y 2024  
(En miles de pesos chilenos M\$).

BANVIDA EN  
UNA MIRADA

GOBIERNO  
CORPORATIVO

ESTRATEGIA  
Y NEGOCIOS

HECHOS  
RELEVANTES

INFORMES  
FINANCIEROS

**INFORMES  
RESUMIDOS**

INFORMACIÓN  
COMPLEMENTARIA

	2025 M\$	2024 M\$
Total flujo de efectivo neto de actividades de la operación	14.193.852	(87.375.896)
Total flujo de efectivo neto de actividades de inversión	110.349.970	69.027.723
Total flujo de efectivo neto de actividades de financiamiento	(114.013.884)	18.514.367
Efectivo de las variaciones de los tipos de cambio	(5.099.067)	(2.236.506)
<b>Incremento (disminución) neto de efectivo y equivalentes</b>	<b>5.430.871</b>	<b>(2.070.312)</b>
Efectivo y equivalentes al inicio del período	11.686.101	13.756.413
<b>Efectivo y equivalentes al final del período</b>	<b>17.116.972</b>	<b>11.686.101</b>

COMPAÑÍA DE SEGUROS DE VIDA  
CONSORCIO NACIONAL DE SEGUROS S.A.

ESTADO DE CAMBIOS EN EL PATRIMONIO

Por el período terminado al 31 de diciembre de 2025 y 2024  
(En miles de pesos chilenos M\$).

BANVIDA EN  
UNA MIRADA

GOBIERNO  
CORPORATIVO

ESTRATEGIA  
Y NEGOCIOS

HECHOS  
RELEVANTES

INFORMES  
FINANCIEROS

INFORMES  
RESUMIDOS

INFORMACIÓN  
COMPLEMENTARIA

	Capital pagado M\$	Sobre precio de acciones M\$	Reserva ajuste por calce M\$	Reserva descalce seguros CUI M\$	Otras reservas M\$	Resultados acumulados M\$	Resultado del período M\$	Otros resultados con ajuste en patrimonio M\$	Total general M\$
Saldo al 1 de enero 2025	250.185.019	2.179.198	(144.656.372)	(158.592)	3.460.097	649.974.744	117.894.468	2.036.894	880.915.456
<b>Patrimonio al inicio del período</b>	<b>250.185.019</b>	<b>2.179.198</b>	<b>(144.656.372)</b>	<b>(158.592)</b>	<b>3.460.097</b>	<b>649.974.744</b>	<b>117.894.468</b>	<b>2.036.894</b>	<b>880.915.456</b>
Resultado integral	-	-	-	-	-	-	208.144.625	(577.553)	207.567.072
<b>Resultado del período</b>	<b>-</b>	<b>-</b>	<b>-</b>	<b>-</b>	<b>-</b>	<b>-</b>	<b>208.144.625</b>	<b>-</b>	<b>208.144.625</b>
Total de ingresos (gastos) registrados con abono (cargo) a patrimonio	-	-	-	-	-	-	-	(577.553)	(577.553)
Transferencias a resultados acumulados	-	-	-	-	-	117.894.468	(117.894.468)	-	-
Operaciones con los accionistas	-	-	-	-	-	(73.221.048)	(40.000.000)	-	(113.221.048)
Aumentos (disminución) de capital	-	-	-	-	-	-	-	-	-
(-) Distribución de dividendos	-	-	-	-	-	(72.146.000)	(40.000.000)	-	(112.146.000)
Otras operaciones con los accionistas	-	-	-	-	-	(1.075.048)	-	-	(1.075.048)
Reservas	-	-	(12.990.827)	(3.007)	(254.380)	-	-	-	(13.248.214)
Otros ajustes	-	-	-	-	-	-	-	-	-
<b>Saldo final al 31 de diciembre de 2025</b>	<b>250.185.019</b>	<b>2.179.198</b>	<b>(157.647.199)</b>	<b>(161.599)</b>	<b>3.205.717</b>	<b>694.648.164</b>	<b>168.144.625</b>	<b>1.459.341</b>	<b>962.013.266</b>

	Capital pagado M\$	Sobre precio de acciones M\$	Reserva ajuste por calce M\$	Reserva descalce seguros CUI M\$	Otras reservas M\$	Resultados acumulados M\$	Resultado del período M\$	Otros resultados con ajuste en patrimonio M\$	Total general M\$
Saldo al 1 de enero 2024	250.185.019	2.179.198	(127.559.728)	(160.644)	3.486.556	628.424.196	102.918.888	2.994.924	862.468.409
<b>Patrimonio al inicio del período</b>	<b>250.185.019</b>	<b>2.179.198</b>	<b>(127.559.728)</b>	<b>(160.644)</b>	<b>3.486.556</b>	<b>628.424.196</b>	<b>102.918.888</b>	<b>2.994.924</b>	<b>862.468.409</b>
Resultado integral	-	-	-	-	-	-	137.894.468	(958.030)	136.936.438
<b>Resultado del período</b>	<b>-</b>	<b>-</b>	<b>-</b>	<b>-</b>	<b>-</b>	<b>-</b>	<b>137.894.468</b>	<b>-</b>	<b>137.894.468</b>
Total de ingresos (gastos) registrados con abono (cargo) a patrimonio	-	-	-	-	-	-	-	(958.030)	(958.030)
Transferencias a resultados acumulados	-	-	-	-	-	102.918.888	(102.918.888)	-	-
Operaciones con los accionistas	-	-	-	-	-	(81.368.340)	(20.000.000)	-	(101.368.340)
Aumentos (disminución) de capital	-	-	-	-	-	-	-	-	-
(-) Distribución de dividendos	-	-	-	-	-	(60.000.000)	(20.000.000)	-	(80.000.000)
Otras operaciones con los accionistas	-	-	-	-	-	(21.368.340)	-	-	(21.368.340)
Reservas	-	-	(17.096.644)	2.052	(26.459)	-	-	-	(17.121.051)
Otros ajustes	-	-	-	-	-	-	-	-	-
<b>Saldo final al 31 de diciembre de 2024</b>	<b>250.185.019</b>	<b>2.179.198</b>	<b>(144.656.372)</b>	<b>(158.592)</b>	<b>3.460.097</b>	<b>649.974.744</b>	<b>117.894.468</b>	<b>2.036.894</b>	<b>880.915.456</b>

## BANCO CONSORCIO Y FILIALES

### ESTADO DE SITUACIÓN FINANCIERA CLASIFICADO

Por el período terminado al 31 de diciembre de 2025 y 2024  
(En millones de pesos chilenos MM\$).

BANVIDA EN  
UNA MIRADA

GOBIERNO  
CORPORATIVO

ESTRATEGIA  
Y NEGOCIOS

HECHOS  
RELEVANTES

INFORMES  
FINANCIEROS

**INFORMES  
RESUMIDOS**

INFORMACIÓN  
COMPLEMENTARIA

	2025 MM\$	2024 MM\$
Efectivo y depósitos en bancos	217.891	287.141
Operaciones con liquidación en curso	176.587	120.611
Activos financieros para negociar a valor razonable con cambios en resultado	326.366	289.357
Activos financieros no destinados a negociación valorados obligatoriamente a valor razonable con cambios en resultados	2.841	3.668
Activos financieros para negociar a valor razonable con cambios en otro resultado integral	3.478.298	2.150.548
Contratos de derivados financieros para cobertura contable	35.453	51.132
Activos financieros a costo amortizado	5.376.465	5.356.170
Inversión en sociedades	4.096	3.463
Intangibles	7.364	6.409
Activo fijo	6.669	6.238
Derecho uso por arrendamiento	4.692	5.844
Impuestos corrientes	3.402	14.583
Impuestos diferidos	74.796	56.483
Otros activos	164.673	136.263
<b>Total de activos</b>	<b>9.879.593</b>	<b>8.487.910</b>
Operaciones con liquidación en curso	254.022	94.578
Pasivos financieros para negociar a valor razonable con cambios en resultados	118.791	115.782
Contratos de derivados financieros para cobertura contable	10.224	270
Pasivos financieros a costo amortizado	8.129.349	7.013.334
Obligaciones por contratos de arrendamiento	4.050	5.367
Instrumentos financieros de capital regulatorio emitidos	329.561	318.948
Provisiones por contingencias	9.585	9.352
Provisiones para dividendos, pago de intereses y reapreciación de instrumentos financieros de capital regulatorio emitidos	26.534	21.056
Provisiones especiales por riesgo de crédito	12.203	16.805
Impuestos corrientes	38	108
Impuestos diferidos	-	-
Otros pasivos	147.332	124.351
<b>Total de pasivos</b>	<b>9.041.689</b>	<b>7.719.951</b>
<b>Patrimonio</b>		
Capital	495.572	495.572
Reservas	(18.930)	(18.930)
Otro resultado integral acumulado	29.069	7.001
Utilidades retenidas de períodos anteriores	270.278	235.186
Utilidad (pérdida) del período	88.448	70.185
Menos: Provisiones para dividendos, pago de intereses y reapreciación de instrumentos financieros de capital regulatorio emitidos	(26.534)	(21.055)
Interés no controlador	1	-
<b>Total de patrimonio</b>	<b>837.904</b>	<b>767.959</b>
<b>Total de pasivos y patrimonio</b>	<b>9.879.593</b>	<b>8.487.910</b>

**BANCO CONSORCIO Y FILIALES**

ESTADO DE RESULTADOS CONSOLIDADOS

Por el período terminado al 31 de diciembre de 2025 y 2024  
(En millones de pesos chilenos MM\$).

BANVIDA EN  
UNA MIRADA

GOBIERNO  
CORPORATIVO

ESTRATEGIA  
Y NEGOCIOS

HECHOS  
RELEVANTES

INFORMES  
FINANCIEROS

**INFORMES  
RESUMIDOS**

INFORMACIÓN  
COMPLEMENTARIA

	2025 MM\$	2024 MM\$
Ingreso neto por intereses	77.763	82.435
Ingreso neto por reajuste	31.173	48.724
Ingreso neto por comisiones	17.406	10.267
Resultado financiero por:		
Activos y pasivos financieros para negociar	19.024	46.891
Activos financieros no destinados a negociación valorados obligatoriamente a valor razonable con cambios en resultados	403	921
Activos y pasivos financieros designados a valor razonable con cambios en resultados	-	-
Resultado por dar de baja activos y pasivos financieros no valorados a valor razonable con cambios en resultados	6.494	7.861
Cambios, reajustes y cobertura contable de moneda extranjera	21.114	(30.463)
Reclasificaciones de activos financieros por cambio de modelo de negocio	-	-
Otro resultado financiero	57	1.361
<b>Resultado financiero neto</b>	<b>47.092</b>	<b>26.571</b>
Resultado por inversiones en sociedades	4	-
Resultado de activos no corrientes y grupos enajenables no admisibles como operaciones discontinuadas	(260)	(464)
Otros ingresos operacionales	3.882	4.947
<b>Total ingresos operacionales</b>	<b>177.060</b>	<b>172.480</b>
Gastos por obligaciones de beneficios a empleados	(46.257)	(43.645)
Gastos de administración	(33.124)	(32.289)
Depreciaciones y amortizaciones	(4.625)	(4.126)
Deterioro de activos no financieros	-	-
Otros gastos operacionales	(2.808)	(2.422)
<b>Total gastos operacionales</b>	<b>(86.814)</b>	<b>(82.482)</b>
<b>Resultado operacional antes de pérdidas crediticias</b>	<b>90.246</b>	<b>89.998</b>
Gasto de pérdidas crediticias por:		
Provisiones por riesgo de crédito adeudado por bancos y créditos y cuentas por cobrar a clientes	(34.358)	(12.665)
Provisiones especiales por riesgo de crédito	4.556	(1.188)
Recuperación de créditos castigados	2.046	1.605
Deterioro por riesgo de crédito de otros activos financieros no valorados a valor razonable con cambios en resultados	7.904	(1.715)
<b>Gastos por pérdidas crediticias</b>	<b>(19.852)</b>	<b>(13.963)</b>
<b>Resultado operacional</b>	<b>70.394</b>	<b>76.035</b>
Impuesto a la renta	18.054	(5.850)
<b>Resultado consolidado del período</b>	<b>88.448</b>	<b>70.185</b>
Atribuible a:		
Propietarios del Banco	88.448	70.185
Interés no controlador	-	-
<b>Totales</b>	<b>88.448</b>	<b>70.185</b>
<b>Utilidad por acción de los propietarios del banco:</b>		
Utilidad básica	348.507	276.546
Utilidad diluida	348.507	276.546

**BANCO CONSORCIO Y FILIALES**

ESTADO DE FLUJOS DE EFECTIVO CONSOLIDADOS

Por el período terminado al 31 de diciembre de 2025 y 2024 (En millones de pesos chilenos MM\$).

BANVIDA EN UNA MIRADA

GOBIERNO CORPORATIVO

ESTRATEGIA Y NEGOCIOS

HECHOS RELEVANTES

INFORMES FINANCIEROS

**INFORMES RESUMIDOS**

INFORMACIÓN COMPLEMENTARIA

	<b>2025 MM\$</b>	<b>2024 MM\$</b>
Total flujo de efectivo neto de actividades de la operación	(121.453)	(7.135)
Total flujo de efectivo neto de actividades de inversión	(4.986)	(4.871)
Total flujo de efectivo neto de actividades de financiamiento	(46.279)	(57.120)
<b>Incremento (disminución) neto de efectivo y equivalentes</b>	<b>(172.718)</b>	<b>(69.126)</b>
Efectivo y equivalentes al inicio del período	313.174	382.300
<b>Efectivo y equivalentes al final del período</b>	<b>140.456</b>	<b>313.174</b>

**BANCO CONSORCIO Y FILIALES**

ESTADO DE CAMBIOS EN EL PATRIMONIO CONSOLIDADO

Por el período terminado al 31 de diciembre de 2025 y 2024  
(En millones de pesos chilenos MM\$).

BANVIDA EN  
UNA MIRADA

GOBIERNO  
CORPORATIVO

ESTRATEGIA  
Y NEGOCIOS

HECHOS  
RELEVANTES

INFORMES  
FINANCIEROS

**INFORMES  
RESUMIDOS**

INFORMACIÓN  
COMPLEMENTARIA

	Capital MM\$	Reservas MM\$	Otro resultado integral acumulado MM\$	Utilidades (pérdidas) acumuladas de periodos anteriores y del periodo MM\$	Total MM\$	Interés no controlador MM\$	Total Patrimonio MM\$
Saldo al 1 de enero de 2025	495.572	(18.930)	7.001	284.316	767.959	-	767.959
Acciones comunes suscritas y pagadas	-	-	-	-	-	-	-
Distribución de resultado del período anterior	-	-	-	21.055	21.055	-	21.055
Aumento de capital	-	-	-	-	-	-	-
Distribución dividendos	-	-	-	(35.093)	(35.093)	-	(35.093)
Otras reservas no provenientes de utilidades	-	-	-	-	-	-	-
Provisión para pago de dividendos de acciones comunes	-	-	-	(26.534)	(26.534)	-	(26.534)
<b>Transacciones con los propietarios en el período</b>	<b>495.572</b>	<b>(18.930)</b>	<b>7.001</b>	<b>243.744</b>	<b>727.387</b>	<b>-</b>	<b>727.387</b>
Resultado del período	-	-	-	88.448	88.448	-	88.448
Otro resultado integral del período	-	-	22.068	-	22.068	-	22.068
<b>Resultado integral del período</b>	<b>-</b>	<b>-</b>	<b>22.068</b>	<b>88.448</b>	<b>110.516</b>	<b>-</b>	<b>110.516</b>
<b>Saldo final al 31 de diciembre de 2025</b>	<b>495.572</b>	<b>(18.930)</b>	<b>29.069</b>	<b>332.192</b>	<b>837.903</b>	<b>1</b>	<b>837.904</b>

	Capital MM\$	Reservas MM\$	Otro resultado integral acumulado MM\$	Utilidades (pérdidas) acumuladas de periodos anteriores y del periodo MM\$	Total MM\$	Interés no controlador MM\$	Total Patrimonio MM\$
Saldo al 1 de enero de 2024	495.572	(18.930)	(25.151)	253.672	705.163	-	705.163
Acciones comunes suscritas y pagadas	-	-	-	-	-	-	-
Distribución de resultado del período anterior	-	-	-	27.730	27.730	-	27.730
Aumento de capital	-	-	-	-	-	-	-
Distribución dividendos	-	-	-	(46.216)	(46.216)	-	(46.216)
Otras reservas no provenientes de utilidades	-	-	-	-	-	-	-
Provisión para pago de dividendos de acciones comunes	-	-	-	(21.055)	(21.055)	-	(21.055)
<b>Transacciones con los propietarios en el período</b>	<b>495.572</b>	<b>(18.930)</b>	<b>(25.151)</b>	<b>214.131</b>	<b>665.622</b>	<b>-</b>	<b>665.622</b>
Resultado del período	-	-	-	70.185	70.185	-	70.185
Otro resultado integral del período	-	-	32.152	-	32.152	-	32.152
<b>Resultado integral del período</b>	<b>-</b>	<b>-</b>	<b>32.152</b>	<b>70.185</b>	<b>102.337</b>	<b>-</b>	<b>102.337</b>
<b>Saldo final al 31 de diciembre de 2024</b>	<b>495.572</b>	<b>(18.930)</b>	<b>7.001</b>	<b>284.316</b>	<b>767.959</b>	<b>-</b>	<b>767.959</b>

**CN LIFE COMPAÑÍA DE SEGUROS DE VIDA S.A.**

ESTADO DE SITUACIÓN FINANCIERA CLASIFICADO

Por el período terminado al 31 de diciembre de 2025 y 2024  
(En miles de pesos chilenos M\$).

BANVIDA EN  
UNA MIRADA

GOBIERNO  
CORPORATIVO

ESTRATEGIA  
Y NEGOCIOS

HECHOS  
RELEVANTES

INFORMES  
FINANCIEROS

**INFORMES  
RESUMIDOS**

INFORMACIÓN  
COMPLEMENTARIA

	2025 M\$	2024 M\$
Inversiones financieras	909.852.805	831.024.774
Inversiones inmobiliarias	63.132.084	65.455.948
Cuentas de seguro	314.454	368.801
Otros activos	22.153.196	26.421.288
<b>Total de activos</b>	<b>995.452.539</b>	<b>923.270.811</b>
Pasivos financieros	11.049.844	6.040.086
Cuentas de seguro	868.928.351	814.431.740
Otros pasivos	14.351.506	10.071.282
<b>Total de pasivos</b>	<b>894.329.701</b>	<b>830.543.108</b>
<b>Total de patrimonio</b>	<b>101.122.838</b>	<b>92.727.703</b>
<b>Total de pasivos y patrimonio</b>	<b>995.452.539</b>	<b>923.270.811</b>

**CN LIFE COMPAÑÍA DE SEGUROS DE VIDA S.A.**

ESTADO DE RESULTADOS

Por el período terminado al 31 de diciembre de 2025 y 2024  
(En miles de pesos chilenos M\$).

BANVIDA EN  
UNA MIRADA

GOBIERNO  
CORPORATIVO

ESTRATEGIA  
Y NEGOCIOS

HECHOS  
RELEVANTES

INFORMES  
FINANCIEROS

**INFORMES  
RESUMIDOS**

INFORMACIÓN  
COMPLEMENTARIA

	2025 M\$	2024 M\$
<b>Margen de contribución</b>	<b>(31.550.020)</b>	<b>(29.770.422)</b>
Prima retenida	68.184.477	53.551.884
Variación de reservas técnicas	178.062	165.597
Costo de siniestros del período	(458.779)	(537.442)
Costo de rentas del período	(98.840.215)	(82.552.340)
Resultado de integración	(614.225)	(396.832)
Gastos por reaseguro no proporcional	(1.059)	(638)
Deterioro de seguros	1.719	(651)
<b>Costos de administración</b>	<b>(2.257.054)</b>	<b>(2.255.592)</b>
<b>Resultado de inversiones</b>	<b>52.501.446</b>	<b>41.873.778</b>
<b>Resultado técnico de seguros</b>	<b>18.694.372</b>	<b>9.847.764</b>
Otros ingresos y egresos	(178.869)	(177.700)
Diferencia de cambio	(731.500)	322.669
Utilidad (pérdida) por unidades reajustables	(3.235.655)	(2.654.081)
<b>Resultado de operaciones continuas antes de impuesto renta</b>	<b>14.548.348</b>	<b>7.338.652</b>
Impuesto renta	1.793.016	2.184.476
<b>Total resultado del período</b>	<b>16.341.364</b>	<b>9.523.128</b>
Resultado en activos financieros	-	421
<b>Total del resultado integral</b>	<b>16.341.364</b>	<b>9.523.549</b>

**CN LIFE COMPAÑÍA DE SEGUROS DE VIDA S.A.**

ESTADO DE FLUJOS DE EFECTIVO

Por el período terminado al 31 de diciembre de 2025 y 2024  
(En miles de pesos chilenos M\$).

	<b>2025</b>	<b>2024</b>
	<b>M\$</b>	<b>M\$</b>
Total flujo de efectivo neto de actividades de la operación	(6.130.942)	(2.264.778)
Total flujo de efectivo neto de actividades de inversión	12.915.006	8.451.296
Total flujo de efectivo neto de actividades de financiamiento	(5.124.493)	(8.133.849)
Efectivo de las variaciones de los tipos de cambio	(411.660)	662.188
<b>Incremento (disminución) neto de efectivo y equivalentes</b>	<b>1.247.911</b>	<b>(1.285.143)</b>
Efectivo y equivalentes al inicio del período	1.178.633	2.463.776
<b>Efectivo y equivalentes al final del período</b>	<b>2.426.544</b>	<b>1.178.633</b>

BANVIDA EN  
UNA MIRADA

GOBIERNO  
CORPORATIVO

ESTRATEGIA  
Y NEGOCIOS

HECHOS  
RELEVANTES

INFORMES  
FINANCIEROS

**INFORMES  
RESUMIDOS**

INFORMACIÓN  
COMPLEMENTARIA

**CN LIFE COMPAÑÍA DE SEGUROS DE VIDA S.A.**

ESTADO DE CAMBIOS EN EL PATRIMONIO

Por el período terminado al 31 de diciembre de 2025 y 2024  
(En miles de pesos chilenos M\$).

BANVIDA EN  
UNA MIRADA

GOBIERNO  
CORPORATIVO

ESTRATEGIA  
Y NEGOCIOS

HECHOS  
RELEVANTES

INFORMES  
FINANCIEROS

**INFORMES  
RESUMIDOS**

INFORMACIÓN  
COMPLEMENTARIA

	Capital pagado M\$	Sobre precio de acciones M\$	Reserva ajuste por calce M\$	Otras reservas M\$	Total reservas M\$	Resultados acumulados M\$	Resultado del período M\$	Total general M\$
Saldo al 1 de enero 2025	67.644.951	81.549	(19.997.772)	-	(19.916.223)	38.332.785	6.666.190	92.727.703
Ajustes de períodos anteriores	-	-	-	-	-	-	-	-
<b>Patrimonio al inicio del período</b>	<b>67.644.951</b>	<b>81.549</b>	<b>(19.997.772)</b>	<b>-</b>	<b>(19.916.223)</b>	<b>38.332.785</b>	<b>6.666.190</b>	<b>92.727.703</b>
Resultado integral	-	-	-	-	-	-	16.341.364	16.341.364
<b>Resultado del período</b>	<b>-</b>	<b>-</b>	<b>-</b>	<b>-</b>	<b>-</b>	<b>-</b>	<b>16.341.364</b>	<b>16.341.364</b>
Total de ingresos (gastos) registrados con abono (cargo) al patrimonio	-	-	-	-	-	-	-	-
Impuesto diferido	-	-	-	-	-	-	-	-
Transferencias a resultados acumulados	-	-	-	-	-	6.666.190	(6.666.190)	-
Operaciones con los accionistas	-	-	-	-	-	(1.905.062)	(4.902.409)	(6.807.471)
Aumentos (disminución) de capital	-	-	-	-	-	-	-	-
(-) Distribución de dividendos	-	-	-	-	-	(4.762.000)	(4.902.409)	(9.664.409)
Otras operaciones con los accionistas	-	-	-	-	-	2.856.938	-	2.856.938
Reservas	-	-	(1.138.758)	-	(1.138.758)	-	-	(1.138.758)
Transferencias de patrimonio a resultado	-	-	-	-	-	-	-	-
Otros ajustes	-	-	-	-	-	-	-	-
<b>Saldo final al 31 de diciembre de 2025</b>	<b>67.644.951</b>	<b>81.549</b>	<b>(21.136.530)</b>	<b>-</b>	<b>(21.054.981)</b>	<b>43.093.913</b>	<b>11.438.955</b>	<b>101.122.838</b>

	Capital pagado M\$	Sobre precio de acciones M\$	Reserva ajuste por calce M\$	Otras reservas M\$	Total reservas M\$	Resultados acumulados M\$	Resultado del período M\$	Total general M\$
Saldo al 1 de enero 2024	67.644.951	81.549	(17.468.939)	(421)	(17.387.811)	30.570.064	10.868.005	91.695.209
Ajustes de períodos anteriores	-	-	-	-	-	-	-	-
<b>Patrimonio al inicio del período</b>	<b>67.644.951</b>	<b>81.549</b>	<b>(17.468.939)</b>	<b>(421)</b>	<b>(17.387.811)</b>	<b>30.570.064</b>	<b>10.868.005</b>	<b>91.695.209</b>
Resultado integral	-	-	-	421	421	-	9.523.128	9.523.549
<b>Resultado del período</b>	<b>-</b>	<b>-</b>	<b>-</b>	<b>-</b>	<b>-</b>	<b>-</b>	<b>9.523.128</b>	<b>9.523.128</b>
Total de ingresos (gastos) registrados con abono (cargo) al patrimonio	-	-	-	421	421	-	-	421
Impuesto diferido	-	-	-	-	-	-	-	-
Transferencias a resultados acumulados	-	-	-	-	-	10.868.005	(10.868.005)	-
Operaciones con los accionistas	-	-	-	-	-	(3.105.284)	(2.856.938)	(5.962.222)
Aumentos (disminución) de capital	-	-	-	-	-	-	-	-
(-) Distribución de dividendos	-	-	-	-	-	(3.105.284)	(2.856.938)	(5.962.222)
Otras operaciones con los accionistas	-	-	-	-	-	-	-	-
Reservas	-	-	(2.528.833)	-	(2.528.833)	-	-	(2.528.833)
Transferencias de patrimonio a resultado	-	-	-	-	-	-	-	-
Otros ajustes	-	-	-	-	-	-	-	-
<b>Saldo final al 31 de diciembre de 2024</b>	<b>67.644.951</b>	<b>81.549</b>	<b>(19.997.772)</b>	<b>-</b>	<b>(19.916.223)</b>	<b>38.332.785</b>	<b>6.666.190</b>	<b>92.727.703</b>

COMPAÑÍA DE SEGUROS GENERALES  
CONSORCIO NACIONAL DE SEGUROS S.A.

ESTADO DE SITUACIÓN FINANCIERA CLASIFICADO

Por el período terminado al 31 de diciembre de 2025 y 2024  
(En miles de pesos chilenos M\$).

BANVIDA EN  
UNA MIRADA

GOBIERNO  
CORPORATIVO

ESTRATEGIA  
Y NEGOCIOS

HECHOS  
RELEVANTES

INFORMES  
FINANCIEROS

**INFORMES  
RESUMIDOS**

INFORMACIÓN  
COMPLEMENTARIA

	2025 M\$	2024 M\$
Inversiones financieras	48.602.964	52.839.887
Inversiones inmobiliarias	4.716.541	4.696.401
Cuentas de seguro	147.526.561	140.913.988
Otros activos	13.656.080	9.654.596
<b>Total de activos</b>	<b>214.502.146</b>	<b>208.104.872</b>
Pasivos financieros	-	146.713
Cuentas de seguro	142.714.084	136.719.556
Otros pasivos	17.215.662	19.083.599
<b>Total de pasivos</b>	<b>159.929.746</b>	<b>155.949.868</b>
<b>Total de patrimonio</b>	<b>54.572.400</b>	<b>52.155.004</b>
<b>Total de pasivos y patrimonio</b>	<b>214.502.146</b>	<b>208.104.872</b>

**COMPAÑÍA DE SEGUROS GENERALES  
CONSORCIO NACIONAL DE SEGUROS S.A.**

ESTADO DE RESULTADOS

Por el período terminado al 31 de diciembre de 2025 y 2024  
(En miles de pesos chilenos M\$).

BANVIDA EN  
UNA MIRADA

GOBIERNO  
CORPORATIVO

ESTRATEGIA  
Y NEGOCIOS

HECHOS  
RELEVANTES

INFORMES  
FINANCIEROS

**INFORMES  
RESUMIDOS**

INFORMACIÓN  
COMPLEMENTARIA

	2025 M\$	2024 M\$
<b>Margen de contribución</b>	<b>43.669.463</b>	<b>44.461.122</b>
Prima retenida	105.581.347	113.482.874
Variación de reservas técnicas	3.936.992	(11.504.492)
Costo de siniestros del período	(43.879.289)	(39.573.602)
Resultado de intermediación	(9.104.354)	(10.862.373)
Gastos por reaseguro no proporcional	(12.878.804)	(7.309.306)
Deterioro de seguros	13.571	228.021
<b>Costos de administración</b>	<b>(36.303.399)</b>	<b>(34.890.909)</b>
<b>Resultado de inversiones</b>	<b>2.624.118</b>	<b>2.459.915</b>
<b>Resultado técnico de seguros</b>	<b>9.990.182</b>	<b>12.030.128</b>
Otros ingresos y egresos	210.614	197.241
Diferencia de cambio	70.112	(241.632)
Utilidad (pérdida) por unidades reajustables	1.672.411	2.632.185
<b>Resultado de operaciones continuas antes de impuesto renta</b>	<b>11.943.319</b>	<b>14.617.922</b>
Impuesto renta	(2.661.456)	(3.201.180)
<b>Total resultado del período</b>	<b>9.281.863</b>	<b>11.416.742</b>
Resultado en activos financieros	489.878	1.137.078
Impuestos diferidos	5.193	(187.227)
<b>Total del resultado integral</b>	<b>9.776.934</b>	<b>12.366.593</b>

COMPAÑÍA DE SEGUROS GENERALES  
CONSORCIO NACIONAL DE SEGUROS S.A.

ESTADO DE FLUJOS DE EFECTIVO

Por el período terminado al 31 de diciembre de 2025 y 2024  
(En miles de pesos chilenos M\$).

BANVIDA EN  
UNA MIRADA

GOBIERNO  
CORPORATIVO

ESTRATEGIA  
Y NEGOCIOS

HECHOS  
RELEVANTES

INFORMES  
FINANCIEROS

**INFORMES  
RESUMIDOS**

INFORMACIÓN  
COMPLEMENTARIA

	2025 M\$	2024 M\$
Total flujo de efectivo neto de actividades de la operación	9.775.408	4.927.894
Total flujo de efectivo neto de actividades de inversión	(2.470.840)	305.240
Total flujo de efectivo neto de actividades de financiamiento	(8.000.000)	(5.064.001)
Efectivo de las variaciones de los tipos de cambio	(108.805)	48.873
<b>Incremento (disminución) neto de efectivo y equivalentes</b>	<b>(804.237)</b>	<b>218.006</b>
Efectivo y equivalentes al inicio del período	3.083.865	2.865.859
<b>Efectivo y equivalentes al final del período</b>	<b>2.279.628</b>	<b>3.083.865</b>

**COMPAÑÍA DE SEGUROS GENERALES  
CONSORCIO NACIONAL DE SEGUROS S.A.**

ESTADO DE CAMBIOS EN EL PATRIMONIO

Por el período terminado al 31 de diciembre de 2025 y 2024  
(En miles de pesos chilenos M\$).

BANVIDA EN  
UNA MIRADA

GOBIERNO  
CORPORATIVO

ESTRATEGIA  
Y NEGOCIOS

HECHOS  
RELEVANTES

INFORMES  
FINANCIEROS

**INFORMES  
RESUMIDOS**

INFORMACIÓN  
COMPLEMENTARIA

	Capital pagado M\$	Total reservas M\$	Resultados acumulados M\$	Resultado del período M\$	Total acumulado + resul. del período M\$	Resultado en activos financieros M\$	Total resultado M\$	Total general M\$
Saldo al 1 de enero de 2025	23.548.584	84.731	17.916.173	11.416.742	29.332.915	(811.226)	(811.226)	52.155.004
Ajustes de períodos anteriores	-	-	-	-	-	-	-	-
<b>Patrimonio al inicio del período</b>	<b>23.548.584</b>	<b>84.731</b>	<b>17.916.173</b>	<b>11.416.742</b>	<b>29.332.915</b>	<b>(811.226)</b>	<b>(811.226)</b>	<b>52.155.004</b>
Resultado integral	-	-	-	9.281.863	9.281.863	495.071	495.071	9.776.934
<b>Resultado del período</b>	<b>-</b>	<b>-</b>	<b>-</b>	<b>9.281.863</b>	<b>9.281.863</b>	<b>-</b>	<b>-</b>	<b>9.281.863</b>
Total de ingresos (gastos) registrados con abono (cargo) al patrimonio	-	-	-	-	-	489.878	489.878	489.878
Impuesto diferido	-	-	-	-	-	5.193	5.193	5.193
Transferencias a resultados acumulados	-	-	11.416.742	(11.416.742)	-	-	-	-
Operaciones con los accionistas	-	-	(7.359.538)	-	(7.359.538)	-	-	(7.359.538)
Aumentos (disminución) de capital	-	-	-	-	-	-	-	-
(-) Distribución de dividendos	-	-	(8.000.000)	-	(8.000.000)	-	-	(8.000.000)
Otras operaciones con los accionistas	-	-	640.462	-	640.462	-	-	640.462
Otros ajustes	-	-	-	-	-	-	-	-
<b>Saldo final al 31 de diciembre de 2025</b>	<b>23.548.584</b>	<b>84.731</b>	<b>21.973.377</b>	<b>9.281.863</b>	<b>31.255.240</b>	<b>(316.155)</b>	<b>(316.155)</b>	<b>54.572.400</b>

	Capital pagado M\$	Total reservas M\$	Resultados acumulados M\$	Resultado del período M\$	Total acumulado + resul. del período M\$	Resultado en activos financieros M\$	Total resultado M\$	Total general M\$
Saldo al 1 de enero de 2024	23.548.584	84.731	13.240.158	10.126.953	23.367.111	(1.761.077)	(1.761.077)	45.239.349
Ajustes de períodos anteriores	-	-	-	-	-	-	-	-
<b>Patrimonio al inicio del período</b>	<b>23.548.584</b>	<b>84.731</b>	<b>13.240.158</b>	<b>10.126.953</b>	<b>23.367.111</b>	<b>(1.761.077)</b>	<b>(1.761.077)</b>	<b>45.239.349</b>
Resultado integral	-	-	-	11.416.742	11.416.742	949.851	949.851	12.366.593
<b>Resultado del período</b>	<b>-</b>	<b>-</b>	<b>-</b>	<b>11.416.742</b>	<b>11.416.742</b>	<b>-</b>	<b>-</b>	<b>11.416.742</b>
Total de ingresos (gastos) registrados con abono (cargo) al patrimonio	-	-	-	-	-	1.137.078	1.137.078	1.137.078
Impuesto diferido	-	-	-	-	-	(187.227)	(187.227)	(187.227)
Transferencias a resultados acumulados	-	-	10.126.953	(10.126.953)	-	-	-	-
Operaciones con los accionistas	-	-	(5.450.938)	-	(5.450.938)	-	-	(5.450.938)
Aumentos (disminución) de capital	-	-	-	-	-	-	-	-
(-) Distribución de dividendos	-	-	(5.064.001)	-	(5.064.001)	-	-	(5.064.001)
Otras operaciones con los accionistas	-	-	(386.937)	-	(386.937)	-	-	(386.937)
Otros ajustes	-	-	-	-	-	-	-	-
<b>Saldo final al 31 de diciembre de 2024</b>	<b>23.548.584</b>	<b>84.731</b>	<b>17.916.173</b>	<b>11.416.742</b>	<b>29.332.915</b>	<b>(811.226)</b>	<b>(811.226)</b>	<b>52.155.004</b>

**CF CAYMAN LTD. (OVERSEAS)**

ESTADO DE SITUACIÓN FINANCIERA CLASIFICADO

Por el período terminado al 31 de diciembre de 2025 y 2024 (En miles de pesos chilenos M\$).

BANVIDA EN UNA MIRADA

GOBIERNO CORPORATIVO

ESTRATEGIA Y NEGOCIOS

HECHOS RELEVANTES

INFORMES FINANCIEROS

**INFORMES RESUMIDOS**

INFORMACIÓN COMPLEMENTARIA

	2025 M\$	2024 M\$
Efectivo y equivalente al efectivo	8.904.853	6.603.468
Otros activos no financieros	-	-
Otros activos financieros	749.338	5.409.341
<b>Total de activos</b>	<b>9.654.191</b>	<b>12.012.809</b>
Otros pasivos financieros	-	-
<b>Total de pasivos</b>	<b>-</b>	<b>-</b>
Capital emitido	6.607.528	6.607.528
Ganancias (pérdidas) acumuladas	2.746.463	5.105.081
Otras reservas	300.200	300.200
<b>Total patrimonio</b>	<b>9.654.191</b>	<b>12.012.809</b>
<b>Total pasivos y patrimonio</b>	<b>9.654.191</b>	<b>12.012.809</b>

**CF CAYMAN LTD. (OVERSEAS)**

ESTADO DE RESULTADOS

Por el período terminado al 31 de diciembre de 2025 y 2024  
(En miles de pesos chilenos M\$).

BANVIDA EN  
UNA MIRADA

GOBIERNO  
CORPORATIVO

ESTRATEGIA  
Y NEGOCIOS

HECHOS  
RELEVANTES

INFORMES  
FINANCIEROS

**INFORMES  
RESUMIDOS**

INFORMACIÓN  
COMPLEMENTARIA

	2025 M\$	2024 M\$
Ingreso de actividades ordinarias	-	11.710.583
<b>Ganancia bruta</b>	<b>-</b>	<b>11.710.583</b>
Otros ingresos	125.774	5.114
Gastos de administración	(15.841)	(14.157)
Otros gastos, por función	-	-
<b>Ganancias (pérdidas) de actividades operacionales</b>	<b>109.933</b>	<b>11.701.540</b>
Ingresos financieros	937.337	-
Costos financieros	(991.633)	-
Diferencia de cambio	(1.109.589)	1.390.551
<b>Ganancias (pérdidas) antes de impuesto</b>	<b>(1.053.952)</b>	<b>13.092.091</b>
Gasto por impuestos a las ganancias	-	-
<b>Ganancia (pérdida) procedente de operaciones continuadas</b>	<b>(1.053.952)</b>	<b>13.092.091</b>
Ganancia (pérdida) atribuible a los propietarios de la controladora	(1.053.952)	13.092.091
<b>Ganancia</b>	<b>(1.053.952)</b>	<b>13.092.091</b>
<b>Componentes de otro resultado integral, antes de impuestos</b>		
Ganancias (pérdidas) por diferencias de cambio de conversión, antes de impuestos	-	-
Otro resultado integral	-	-
Resultado integral total	(1.053.952)	13.092.091
<b>Resultado integral atribuible a</b>		
Resultado integral atribuible a los propietarios de la controladora	(1.053.952)	13.092.091
<b>Resultado integral total</b>	<b>(1.053.952)</b>	<b>13.092.091</b>

**CF CAYMAN LTD. (OVERSEAS)**

ESTADO DE FLUJOS DE EFECTIVO

Por el período terminado al 31 de diciembre de 2025 y 2024  
(En miles de pesos chilenos M\$).

BANVIDA EN  
UNA MIRADA

GOBIERNO  
CORPORATIVO

ESTRATEGIA  
Y NEGOCIOS

HECHOS  
RELEVANTES

INFORMES  
FINANCIEROS

**INFORMES  
RESUMIDOS**

INFORMACIÓN  
COMPLEMENTARIA

	2025 M\$	2024 M\$
Flujos de efectivo procedentes de (utilizados en) actividades de operación		
Clases de cobros por actividades de la operación	-	-
Cobros procedentes de regalías, cuotas, comisiones y otros ingresos de actividades ordinarias	-	-
Otros cobros por actividades de operación	127.704	-
Clases de cobros por actividades de la operación	127.704	-
Clases de pagos por actividades de la operación	-	-
Pagos a proveedores por el suministro de bienes y servicios	(15.840)	(14.056)
Pagos procedentes de contratos mantenidos para intermediación o para negociar	-	-
Otros pagos por actividades de operación	(1.931)	-
Clases de pagos por actividades de la operación	(17.771)	(14.056)
Flujos de efectivo procedentes de (utilizados en) operación		
Dividendos recibidos	-	818.886
Flujos de efectivo procedentes de (utilizados en) la operación	-	818.886
<b>Flujos de efectivo procedentes de (utilizados en) actividades de la operación</b>	<b>109.933</b>	<b>804.830</b>
<b>Flujos de efectivo procedentes de (utilizados en) actividades de inversión</b>		
Otros cobros por la venta de patrimonio o instrumentos de deuda de otras entidades	11.080.417	21.744.931
Otros pagos para adquirir patrimonio o instrumentos de deuda de otras entidades	(6.899.000)	(5.335.626)
<b>Flujos de efectivo procedentes de (utilizados en) actividades de inversión</b>	<b>4.181.417</b>	<b>16.409.305</b>
<b>Flujos de efectivo procedentes de (utilizados en) actividades de financiamiento</b>		
Dividendos pagados	(1.304.666)	(11.488.975)
<b>Flujos de efectivo procedentes de (utilizados en) actividades de financiamiento</b>	<b>(1.304.666)</b>	<b>(11.488.975)</b>
Efectos de la variación en la tasa de cambio sobre el efectivo y equivalentes	(685.299)	833.165
Incremento (disminución) neto de efectivo y equivalentes	2.301.385	6.558.325
Efectivo y equivalentes al inicio del período	6.603.468	45.143
<b>Efectivo y equivalentes al final del período</b>	<b>8.904.853</b>	<b>6.603.468</b>

**CF CAYMAN LTD. (OVERSEAS)**

ESTADO DE CAMBIOS EN EL PATRIMONIO

Por el período terminado al 31 de diciembre de 2025 y 2024  
(En miles de pesos chilenos M\$).

BANVIDA EN  
UNA MIRADA

GOBIERNO  
CORPORATIVO

ESTRATEGIA  
Y NEGOCIOS

HECHOS  
RELEVANTES

INFORMES  
FINANCIEROS

**INFORMES  
RESUMIDOS**

INFORMACIÓN  
COMPLEMENTARIA

	Capital emitido M\$	Otras reservas M\$	Ganancias (pérdidas) acumuladas M\$	Total general M\$
Saldo al 1 de enero de 2025	6.607.528	300.200	5.105.081	12.012.809
Resultado del período	-	-	(1.053.952)	(1.053.952)
Otros resultados integrales	-	-	-	-
<b>Total resultado integral</b>	<b>-</b>	<b>-</b>	<b>(1.053.952)</b>	<b>(1.053.952)</b>
Distribución a propietarios	-	-	(1.304.666)	(1.304.666)
<b>Total de cambios del período</b>	<b>-</b>	<b>-</b>	<b>(2.358.618)</b>	<b>(2.358.618)</b>
<b>Saldo final al 31 de diciembre de 2025</b>	<b>6.607.528</b>	<b>300.200</b>	<b>2.746.463</b>	<b>9.654.191</b>

	Capital emitido M\$	Otras reservas M\$	Ganancias (pérdidas) acumuladas M\$	Total general M\$
Saldo al 1 de enero de 2024	6.607.528	300.200	3.501.965	10.409.693
Resultado del período	-	-	13.092.091	13.092.091
Otros resultados integrales	-	-	-	-
<b>Total resultado integral</b>	<b>-</b>	<b>-</b>	<b>13.092.091</b>	<b>13.092.091</b>
Distribución a propietarios	-	-	(11.488.975)	(11.488.975)
<b>Total de cambios del período</b>	<b>-</b>	<b>-</b>	<b>1.603.116</b>	<b>1.603.116</b>
<b>Saldo final al 31 de diciembre de 2024</b>	<b>6.607.528</b>	<b>300.200</b>	<b>5.105.081</b>	<b>12.012.809</b>

**CF INVERSIONES PERÚ SAC.**

ESTADO DE SITUACIÓN FINANCIERA CLASIFICADO

Por el período terminado al 31 de diciembre de 2025 y 2024  
(En miles de pesos chilenos M\$).

BANVIDA EN  
UNA MIRADA

GOBIERNO  
CORPORATIVO

ESTRATEGIA  
Y NEGOCIOS

HECHOS  
RELEVANTES

INFORMES  
FINANCIEROS

**INFORMES  
RESUMIDOS**

INFORMACIÓN  
COMPLEMENTARIA

	<b>2025</b>	<b>2024</b>
	<b>M\$</b>	<b>M\$</b>
Efectivo y equivalente al efectivo	280.656	202.067
Activos por impuestos corrientes	172.513	167.959
Otros activos financieros	202.331	209.999
Inversiones contabilizadas utilizando el método de la participación	156.994.243	141.709.931
<b>Total de activos</b>	<b>157.649.743</b>	<b>142.289.956</b>
Pasivos por impuestos corrientes	-	52
<b>Total de pasivos</b>	<b>-</b>	<b>52</b>
Capital emitido	53.116.233	52.059.458
Ganancias (pérdidas) acumuladas	90.555.818	81.333.572
Otras reservas	2.971.552	1.496.167
Reserva legal	11.006.140	7.400.707
<b>Total de patrimonio</b>	<b>157.649.743</b>	<b>142.289.904</b>
<b>Total de pasivos y patrimonio</b>	<b>157.649.743</b>	<b>142.289.956</b>

**CF INVERSIONES PERÚ SAC.**

ESTADO DE RESULTADOS

Por el período terminado al 31 de diciembre de 2025 y 2024  
(En miles de pesos chilenos M\$).

BANVIDA EN  
UNA MIRADA

GOBIERNO  
CORPORATIVO

ESTRATEGIA  
Y NEGOCIOS

HECHOS  
RELEVANTES

INFORMES  
FINANCIEROS

**INFORMES  
RESUMIDOS**

INFORMACIÓN  
COMPLEMENTARIA

	2025 M\$	2024 M\$
Ingresos de actividades ordinarias	3.561	(932)
<b>Ganancias bruta</b>	<b>3.561</b>	<b>(932)</b>
Otros ingresos	-	-
Costos de distribución	-	-
Gastos de administración	(22.995)	(10.363)
Otros gastos, por función	-	-
<b>Ganancias (pérdidas) de actividades operacionales</b>	<b>(19.434)</b>	<b>(11.295)</b>
Participación en las ganancias (pérdidas) de asociadas y negocios conjuntos que se contabilicen utilizando el método de la participación	31.702.169	33.771.598
Diferencia de cambio	(390)	-
<b>Ganancias (pérdidas) antes de impuestos</b>	<b>31.682.345</b>	<b>33.760.303</b>
Gasto por impuestos a las ganancias	(773)	104.299
<b>Ganancia (pérdida) procedente de operaciones continuadas</b>	<b>31.681.572</b>	<b>33.864.602</b>
<b>Ganancia</b>	<b>31.681.572</b>	<b>33.864.602</b>
<b>Ganancia (perdida) atribuible a los propietarios de la controladora</b>	<b>31.681.572</b>	<b>-</b>
<b>Ganancia</b>	<b>31.681.572</b>	<b>-</b>
Ganancias (pérdidas) por diferencias de cambio de conversión, antes de impuestos	1.708.276	12.430.159
<b>Componentes de otro resultado integral, antes de impuestos</b>		
Ganancias (pérdidas) por diferencias de cambio de conversión, antes de impuestos	1.708.276	12.430.159
<b>Componentes de otro resultado integral que se reclasificarán al resultado del período</b>		
Participación de otro resultado integral de asociadas y negocios conjuntos contabilizados utilizando el método de la participación que se reclasificará al resultado del período	1.445.000	3.561.086
<b>Resultado integral total</b>	<b>3.153.276</b>	<b>15.991.245</b>
<b>Resultado integral atribuible a</b>		
Resultado integral atribuible a los propietarios de la controladora	34.834.848	49.855.847
Resultado integral atribuible a participaciones no controladoras	-	-
<b>Resultado integral total</b>	<b>34.834.848</b>	<b>49.855.847</b>

**CF INVERSIONES PERÚ SAC.**

ESTADO DE FLUJOS DE EFECTIVO

Por el período terminado al 31 de diciembre de 2025 y 2024  
(En miles de pesos chilenos M\$).

BANVIDA EN  
UNA MIRADA

GOBIERNO  
CORPORATIVO

ESTRATEGIA  
Y NEGOCIOS

HECHOS  
RELEVANTES

INFORMES  
FINANCIEROS

**INFORMES  
RESUMIDOS**

INFORMACIÓN  
COMPLEMENTARIA

	<b>2025</b>	<b>2024</b>
	<b>M\$</b>	<b>M\$</b>
<b>Flujos de efectivo procedentes de (utilizados en) actividades de operación</b>		
Clases de cobro	-	-
Cobros procedentes de regalías, cuotas, comisiones y otros ingresos de actividades ordinarias	-	-
Clases de cobros por actividades de la operación	-	-
Clases de pagos		
Pagos a proveedores por el suministro de bienes y servicios	(22.755)	(284.421)
Pagos procedentes de contratos mantenidos para intermediación o para negociar	-	-
Clases de pagos por actividades de la operación	(22.755)	(284.421)
Dividendos recibidos	17.355.634	12.019.002
Impuestos a las ganancias pagados (reembolsos)	-	102.280
Otras entradas (salidas) de efectivo, clasificados como actividades de operación	-	(52.191)
Flujos de efectivo procedentes de (utilizados en) actividades de la operación	17.355.634	12.069.091
<b>Flujos de efectivo procedentes de (utilizados en) actividades de la operación</b>	<b>17.332.879</b>	<b>11.784.670</b>
Dividendos pagados, clasificados como actividades de operación	(16.340.663)	(12.015.822)
Impuestos a las ganancias pagados (reembolsos)	(860.037)	102.280
<b>Flujos de efectivo procedentes de (utilizados en) actividades de financiamiento</b>	<b>(17.200.700)</b>	<b>(11.913.542)</b>
Efectos de la variación en la tasa de cambio sobre el efectivo y equivalentes	(53.590)	355.854
Incremento (disminución) neto de efectivo y equivalentes	78.589	121.522
Efectivo y Equivalentes al efectivo al principio del ejercicio	202.067	80.545
<b>Efectivo y equivalentes al final del período</b>	<b>280.656</b>	<b>202.067</b>

**CF INVERSIONES PERÚ SAC.**

ESTADO DE CAMBIOS EN EL PATRIMONIO

Por el período terminado al 31 de diciembre de 2025 y 2024  
(En miles de pesos chilenos M\$).

BANVIDA EN  
UNA MIRADA

GOBIERNO  
CORPORATIVO

ESTRATEGIA  
Y NEGOCIOS

HECHOS  
RELEVANTES

INFORMES  
FINANCIEROS

**INFORMES  
RESUMIDOS**

INFORMACIÓN  
COMPLEMENTARIA

	Capital emitido M\$	Reservas por diferencias de cambio de conversión M\$	Reserva legal M\$	Otras reservas varias M\$	Otras reservas M\$	Ganancias (pérdidas) acumuladas M\$	Total general M\$
Saldo al 1 de enero de 2025	52.059.458	-	7.400.707	1.496.167	8.896.874	81.333.572	142.289.904
Ajustes por cambios en políticas contables	-	-	-	-	-	(2.274.262)	(2.274.262)
Patrimonio reexpresado	(52.059.458)	-	(7.400.707)	(1.496.167)	(8.896.874)	(79.059.310)	(140.015.642)
Resultado del período	-	-	-	-	-	31.681.572	31.681.572
Otros resultados integrales	-	1.708.276	-	1.445.000	3.153.276	-	3.153.276
<b>Total resultado integral</b>	<b>-</b>	<b>1.708.276</b>	<b>-</b>	<b>1.445.000</b>	<b>3.153.276</b>	<b>31.681.572</b>	<b>(34.834.848)</b>
Aumento de capital	-	-	-	-	-	-	-
Dividendos	-	-	-	-	-	(17.200.747)	(17.200.747)
Distribución a propietarios	-	-	-	-	-	-	-
Otros incrementos (disminuciones)	1.056.775	(1.708.276)	3.605.433	(30.385)	(1.927.542)	(2.984.317)	-
<b>Total de cambios del período</b>	<b>1.056.775</b>	<b>-</b>	<b>3.605.433</b>	<b>1.475.385</b>	<b>5.080.818</b>	<b>11.496.508</b>	<b>17.634.101</b>
<b>Saldo final al 31 de diciembre de 2025</b>	<b>53.116.233</b>	<b>-</b>	<b>11.006.140</b>	<b>2.971.552</b>	<b>13.977.692</b>	<b>90.555.818</b>	<b>157.649.743</b>

	Capital emitido M\$	Reservas por diferencias de cambio de conversión M\$	Reserva legal M\$	Otras reservas varias M\$	Otras reservas M\$	Ganancias (pérdidas) acumuladas M\$	Total general M\$
Saldo al 1 de enero de 2024	46.633.892	-	3.994.366	(1.849.716)	2.144.650	58.061.315	106.839.857
Ajustes por cambios en políticas contables	-	-	-	-	-	(2.386.798)	(2.386.798)
Resultado del período	-	-	-	-	-	33.864.602	33.864.602
Otros resultados integrales	-	12.430.159	-	3.561.086	15.991.245	-	(15.991.245)
<b>Total resultado integral</b>	<b>-</b>	<b>12.430.159</b>	<b>-</b>	<b>3.561.086</b>	<b>15.991.245</b>	<b>33.864.602</b>	<b>(49.855.847)</b>
Aumento de capital	-	-	-	-	-	-	-
Dividendos	-	-	-	-	-	(12.019.002)	(12.019.002)
Distribución a propietarios	-	-	-	-	-	-	-
Otros incrementos (disminuciones)	5.425.566	(12.430.159)	3.406.341	(215.203)	(9.239.021)	3.813.455	-
<b>Total de cambios del período</b>	<b>5.425.566</b>	<b>-</b>	<b>3.406.341</b>	<b>3.345.883</b>	<b>6.752.224</b>	<b>25.659.055</b>	<b>37.836.845</b>
<b>Saldo final al 31 de diciembre de 2024</b>	<b>52.059.458</b>	<b>-</b>	<b>7.400.707</b>	<b>1.496.167</b>	<b>8.896.874</b>	<b>81.333.572</b>	<b>142.289.904</b>

**CONSORCIO SERVICIOS S.A.**

ESTADO DE SITUACIÓN FINANCIERA CLASIFICADO

Por el período terminado al 31 de diciembre de 2025 y 2024  
(En miles de pesos chilenos M\$).

BANVIDA EN  
UNA MIRADA

GOBIERNO  
CORPORATIVO

ESTRATEGIA  
Y NEGOCIOS

HECHOS  
RELEVANTES

INFORMES  
FINANCIEROS

**INFORMES  
RESUMIDOS**

INFORMACIÓN  
COMPLEMENTARIA

	<b>2025</b>	<b>2024</b>
	<b>M\$</b>	<b>M\$</b>
Efectivo y equivalente al efectivo	1.552.158	3.566.219
Activos por impuestos corrientes	228.652	223.416
Cuentas por cobrar a entidades relacionadas	238.104	451.864
Otros activos no financieros	37.992	48.138
Cuentas comerciales por cobrar y otras cuentas por cobrar corrientes	994	3.280
Otros activos no financieros no corrientes	18.995	57.094
Inversiones contabilizadas utilizando el método de la participación	83.199	-
Activos por impuestos corrientes, no corrientes	-	30.255
Activos por impuestos diferidos	105.978	150.628
Propiedades, plantas y equipos	12.993	17.901
<b>Total de activos</b>	<b>2.279.065</b>	<b>4.548.795</b>
Cuentas por pagar a entidades relacionadas	67.996	176.516
Pasivos por impuestos corrientes	-	-
Otros pasivos no financieros	-	233
Provisiones por beneficios a los empleados	4.708	9.467
Provisiones no corrientes por beneficios a los empleados	78.141	183.375
Otros pasivos no financieros no corrientes	22.262	344
<b>Total de pasivos</b>	<b>173.107</b>	<b>369.935</b>
Capital emitido	1.861.287	1.800.269
Ganancias (pérdidas) acumuladas	229.640	2.378.591
Otras reservas	15.031	-
<b>Total de patrimonio</b>	<b>2.105.958</b>	<b>4.178.860</b>
<b>Total de pasivos y patrimonio</b>	<b>2.279.065</b>	<b>4.548.795</b>

**CONSORCIO SERVICIOS S.A.**

ESTADO DE RESULTADOS

Por el período terminado al 31 de diciembre de 2025 y 2024  
(En miles de pesos chilenos M\$).

BANVIDA EN  
UNA MIRADA

GOBIERNO  
CORPORATIVO

ESTRATEGIA  
Y NEGOCIOS

HECHOS  
RELEVANTES

INFORMES  
FINANCIEROS

**INFORMES  
RESUMIDOS**

INFORMACIÓN  
COMPLEMENTARIA

	<b>2025</b>	<b>2024</b>
	<b>M\$</b>	<b>M\$</b>
Ingreso de actividades ordinarias	2.388.570	5.232.088
<b>Ganancia bruta</b>	<b>2.388.570</b>	<b>5.232.088</b>
Otros ingresos	1.395	1.570
Gastos de administración	(2.240.226)	(5.061.510)
Otros gastos, por función	(186)	(245)
<b>Ganancias (pérdidas) de actividades operacionales</b>	<b>149.553</b>	<b>171.903</b>
Ingresos financieros	115.534	160.759
Participación en las ganancias (pérdidas) de asociadas y negocios conjuntos que se contabilicen utilizando el método de la participación	8.730	-
Diferencias de cambio	321	750
Resultado por unidades de reajustes	153	926
<b>Ganancias (pérdidas) antes de impuestos</b>	<b>274.291</b>	<b>334.338</b>
Gasto por impuestos a las ganancias	(44.651)	(33.827)
<b>Ganancia (pérdida) procedente de operaciones continuadas</b>	<b>229.640</b>	<b>300.511</b>
Ganancia (pérdida) atribuible a los propietarios de la controladora	229.640	300.511
<b>Ganancia</b>	<b>229.640</b>	<b>300.511</b>

**CONSORCIO SERVICIOS S.A.**

ESTADO DE FLUJOS DE EFECTIVO

Por el período terminado al 31 de diciembre de 2025 y 2024  
(En miles de pesos chilenos M\$).

BANVIDA EN  
UNA MIRADA

GOBIERNO  
CORPORATIVO

ESTRATEGIA  
Y NEGOCIOS

HECHOS  
RELEVANTES

INFORMES  
FINANCIEROS

**INFORMES  
RESUMIDOS**

INFORMACIÓN  
COMPLEMENTARIA

	2025 M\$	2024 M\$
<b>Flujos de efectivo procedentes de (utilizados en) actividades de operación</b>		
Clases de cobro	-	-
Cobros procedentes de las ventas de bienes y prestación de servicios	3.187.666	6.299.530
Cobros procedentes de regalías, cuotas, comisiones y otros ingresos de actividades ordinarias	-	-
Clases de cobros por actividades de la operación	3.187.666	6.299.530
Clases de pagos	-	-
Pagos a proveedores por el suministro de bienes y servicios	(219.448)	(1.705.399)
Pagos procedentes de contratos mantenidos para intermediación o para negociar	-	-
Pagos a cuenta de los empleados	(1.934.541)	(3.582.915)
Clases de pagos por actividades de la operación	(2.153.989)	(5.288.314)
Flujos de efectivo procedentes de (utilizados en) operación	-	-
Impuestos a las ganancias pagados (reembolsados)	35.450	(26.835)
Otras entradas (salidas) de efectivo, clasificados como actividades de operación	(704.597)	(1.704.911)
Flujos de efectivo procedentes de (utilizados en) la operación	(669.147)	(1.731.746)
<b>Flujos de efectivo procedentes de (utilizados en) actividades de operación</b>	<b>364.530</b>	<b>(720.530)</b>
<b>Flujos de efectivo procedentes de (utilizados en) actividades de inversión</b>		
Otros entradas (salidas) de efectivo, clasificados como actividades de inversión	-	1.054.292
Compras de propiedades, planta y equipo	-	(371)
<b>Flujos de efectivo procedentes de (utilizados en) actividades de inversión</b>	<b>-</b>	<b>1.053.921</b>
<b>Flujos de efectivo procedentes de (utilizados en) actividades de financiamiento</b>		
Dividendos pagados, clasificados como actividades de financiación	(2.378.591)	-
Préstamos de entidades relacionadas	-	-
Reembolso de préstamos	-	-
Pagos de préstamos a entidades relacionadas	-	-
Importes procedentes de la emisión de acciones	-	-
Incremento (disminución) neto de efectivo y equivalente al efectivo	-	-
Efectivo y equivalente al efectivo al principio del período	-	-
<b>Flujos de efectivo procedentes de (utilizados en) actividades de financiamiento</b>	<b>(2.378.591)</b>	<b>-</b>
Incremento (disminución) neto de efectivo y equivalentes	(2.014.061)	333.391
Efectivo y equivalentes al inicio del período	3.566.219	3.232.828
<b>Efectivo y equivalentes al final del período</b>	<b>1.552.158</b>	<b>3.566.219</b>

**CONSORCIO SERVICIOS S.A.**

ESTADO DE CAMBIOS EN EL PATRIMONIO

Por el período terminado al 31 de diciembre de 2025 y 2024  
(En miles de pesos chilenos M\$).

BANVIDA EN  
UNA MIRADA

GOBIERNO  
CORPORATIVO

ESTRATEGIA  
Y NEGOCIOS

HECHOS  
RELEVANTES

INFORMES  
FINANCIEROS

**INFORMES  
RESUMIDOS**

INFORMACIÓN  
COMPLEMENTARIA

	Capital emitido M\$	Reserva por diferencias de cambio de conversión	Reserva de ganancias y pérdidas en nuevas mediciones de activos financieros disponible para la venta	Otras reservas	Ganancias (pérdidas) acumuladas M\$	Total general M\$
Saldo al 1 de enero de 2025	1.800.269	-	-	-	2.378.591	4.178.860
Resultado del período	-	-	-	-	229.640	229.640
Otros resultados integrales	-	2	(982)	(980)	-	(980)
<b>Total resultado integral</b>	-	<b>2</b>	<b>982</b>	<b>980</b>	<b>229.640</b>	<b>228.660</b>
Aumento de Capital	61.018	-	-	-	-	61.018
Otros incrementos y disminuciones	-	-	-	16.011	-	16.011
Distribución a propietarios	-	-	-	-	(2.378.591)	(2.378.591)
<b>Total de cambios del período</b>	<b>61.018</b>	<b>2</b>	<b>(982)</b>	<b>15.031</b>	<b>(2.148.951)</b>	<b>(2.072.900)</b>
<b>Saldo final al 31 de diciembre de 2025</b>	<b>1.861.287</b>	<b>2</b>	<b>(982)</b>	<b>15.031</b>	<b>229.640</b>	<b>2.105.958</b>

	Capital emitido M\$	Reserva por diferencias de cambio de conversión	Reserva de ganancias y pérdidas en nuevas mediciones de activos financieros disponible para la venta	Otras reservas	Ganancias (pérdidas) acumuladas M\$	Total general M\$
Saldo al 1 de enero de 2024	1.800.269	-	-	-	2.078.080	3.878.349
Resultado del período	-	-	-	-	300.511	300.511
<b>Total resultado integral</b>	-	-	-	-	<b>300.511</b>	<b>300.511</b>
Aumento de Capital	-	-	-	-	-	-
<b>Total de cambios del período</b>	-	-	-	-	<b>300.511</b>	<b>300.511</b>
<b>Saldo final al 31 de diciembre de 2024</b>	<b>1.800.269</b>	-	-	-	<b>2.378.591</b>	<b>4.178.860</b>

# BANVIDA

## ACERCA DE ESTA MEMORIA

Banvida S.A., ha elaborado esta Memoria Integrada con el objetivo de informar sobre su estrategia, prioridades y desempeño en los asuntos de mayor relevancia para el negocio en materia financiera y de sostenibilidad.

El informe, que aborda la gestión de la Compañía durante 2025, ha sido elaborado según las directrices de la Norma de Carácter General N° 461 de la Comisión del Mercado Financiero de Chile (CMF) y ha utilizado como referencia los estándares de contabilidad sobre sostenibilidad SASB.

En cuanto a los estándares SASB, el Directorio ha considerado que el lineamiento material que mejor refleja su negocio es Actividades de Gestión y Custodia de Activos (versión 2023-12). Junto con esta definición, se efectuó un proceso de selección para determinar los indicadores materiales para la Compañía.



INFORMACIÓN  
COMPLEMENTARIA



# ÍNDICE DE CONTENIDO NCG 461

Código	Respuesta o ubicación
<b>1. ÍNDICE DE CONTENIDO</b>	Pág. 94
<b>2. PERFIL DE LA ENTIDAD</b>	
<b>2.1 Propósito, valores</b>	Pág. 6 Banvida aún no ha adherido a los Principios Rectores sobre Derechos Humanos y Empresas de Naciones Unidas.
<b>2.2 Información histórica</b>	Pág. 8
<b>2.3 Propiedad</b>	
2.3.1 Situación de control	Pág. 10
2.3.2 Cambios importantes en la propiedad o control	Pág. 10
2.3.3 Identificación de socios o accionistas mayoritarios	Pág. 10
2.3.4 Acciones, sus características y derechos	
i. Descripción serie de acciones	Pág. 12
ii. Política de dividendos	Pág. 13
iii. Información estadística: Dividendos, transacciones en bolsa, número de accionistas	Pág. 13-14
2.3.5 Otros valores	Pág. 12
<b>3. GOBIERNO CORPORATIVO</b>	
<b>3.1 Marco de gobernanza</b>	
i. Evaluación buen funcionamiento	Pág. 16
ii. Integración enfoque sostenibilidad	Pág. 27
iii. Gestión de conflictos de interés	Pág. 16
iv. Intereses de los principales grupos de interés	Pág. 17
v. Promoción de la innovación	No aplica
vi. Reducción barreras que inhiben la diversidad	El directorio de Banvida S.A., no ha implementado un procedimiento formal para identificar la diversidad de capacidades, conocimientos, condiciones, experiencias y visiones con que deben contar sus ejecutivos principales, debido a que la Sociedad cuenta con un solo trabajador.
vii. Identificación de diversidad de capacidades	

BANVIDA EN UNA MIRADA

GOBIERNO CORPORATIVO

ESTRATEGIA Y NEGOCIOS

HECHOS RELEVANTES

INFORMES FINANCIEROS

INFORMES RESUMIDOS

**INFORMACIÓN COMPLEMENTARIA**

Código	Respuesta o ubicación
<b>3.2 Directorio</b>	
i. Identificación de directores	Pág. 18-20
ii. Ingresos de los directores	Pág. 20
iii. Contratación de expertos asesores	Pág. 17
iv. Matriz de conocimientos y experiencia de directores	Pág. 18-20
v. Procedimientos de inducción	Pág. 17
vi. Periodicidad de reuniones con áreas especializadas	Pág. 17
vii. Periodicidad de información ambiental y social	Pág. 17
viii. Visitas en terreno	Banvida no posee oficinas propias y tiene sólo un trabajador, por lo tanto no son necesarias las visitas en terreno.
ix. Evaluación del desempeño colectivo y/o individual	Pág. 17
x. Número mínimo de reuniones ordinarias	Pág. 17
xi. Cambio en organización frente a contingencias	La Sociedad no ha estimado necesaria la elaboración de un mecanismo en caso de contingencia o crisis o un plan de continuidad operacional.
xii. Sistema de información remoto	Pág. 17
xiii. Conformación del Directorio	El Directorio está compuesto por siete directores hombres, todos titulares y chilenos. Ninguno es persona en situación de discapacidad.
<b>3.3 Comités del Directorio</b>	
i. Rol y principales funciones	Pág. 21
ii. Integrantes durante los últimos 2 ejercicios	Pág. 21
iii. Ingresos de sus miembros	Pág. 20
iv. Principales actividades realizadas por el comité	Pág. 21
v. Políticas para la contratación de asesorías	Pág. 21
vi. Periodicidad de reunión del Comité de Directores con unidades especializadas	Pág. 21
vii. Periodicidad de reporte al Directorio	Pág. 21
<b>3.4 Ejecutivos principales</b>	
i. Cargo, nombre, rut y profesión	Pág. 20
ii. Monto de remuneraciones percibidas	Pág. 20
iii. Retribución de ejecutivos principales fija y variable	Pág. 20
iv. Porcentaje de participación en la propiedad de ejecutivos principales y directores	Pág. 20

Código	Respuesta o ubicación
<b>3.5 Adherencia a códigos nacionales o internacionales</b>	La sociedad cuenta con prácticas de buen gobierno corporativo.
<b>3.6 Gestión de riesgos</b>	
i. Directrices para políticas de gestión de riesgos	Pág. 22
ii. Riesgos y oportunidades	
a. Riesgos y oportunidades, incluidos ambientales, sociales y de DDHH	Pág. 27 Por la naturaleza de la Sociedad, los riesgos ambientales y sociales no son materiales. Si lo son para su principal inversión que es Consorcio Financiero S.A., que ha implementado sistemas y procedimientos para la adecuada identificación y gestión de los riesgos.
b. Seguridad de la información	Pág. 22
c. Libre competencia	No aplica
d. Salud y seguridad de los consumidores	No aplica
e. Otros impactos en el medio ambiente o la sociedad	Por la naturaleza de la Sociedad, los riesgos ambientales y sociales no son materiales. Si lo son para su principal inversión que es Consorcio Financiero S.A., que ha implementado sistemas y procedimientos para la adecuada identificación y gestión de los riesgos.
iii. Detección de los riesgos y determinación de prioritarios	Pág. 22
iv. Rol del Directorio	Pág. 22
v. Unidad de gestión de riesgos	Pág. 22
vi. Unidad de auditoría interna	Pág. 22
vii. Código de ética	Pág. 22
viii. Información y capacitación en gestión de riesgos	No existe la necesidad de efectuar procedimientos o programas de capacitación, dado que existe un sólo empleado en la Sociedad, quién esta involucrado en la identificación y gestión de los riesgos.
ix. Canal de denuncias	Pág. 22
x. Plan de sucesión	La Sociedad no cuenta con un procedimiento para establecer planes de sucesión, ya que cuenta con solo un empleado.
xi. Estructuras salariales y políticas de compensación	Pág. 21
xii. Procedimientos de aprobación de los accionistas a estructuras salariales y de compensación	El Directorio no ha considerado necesaria la implementación de esta práctica.
xiii. Modelo de prevención de delitos	Pág. 22

Código	Respuesta o ubicación
<b>3.7 Relación con grupos de interés y público general</b>	
i. Unidad de relaciones con grupos de interés	La Sociedad no cuenta con una unidad de relaciones con los grupos de interés para aclarar dudas.
ii. Procedimiento de mejoramiento de divulgaciones	Pág. 24
iii. Procedimientos de información hacia accionistas de candidatos	Pág. 24
iv. Mecanismos de votación por medios remotos	Pág. 17
<b>4. ESTRATEGIA</b>	
<b>4.1 Horizontes de tiempo</b>	Pág. 27
<b>4.2 Objetivos estratégicos</b>	Pág. 27
<b>4.3 Planes de inversión</b>	Pág. 27
<b>5. PERSONAS</b>	
<b>5.1 Dotación de personal</b>	
5.1.1 Número de personas por sexo	La Sociedad cuenta con un trabajador de género masculino, chileno, 49 años de edad. Inició su labor como gerente general en 2014.
5.1.2 Número de personas por nacionalidad	
5.1.3 Número de personas por rango de edad	
5.1.4 Antigüedad laboral	
5.1.5 Número de personas por discapacidad	
<b>5.2 Formalidad laboral</b>	No se ha considerado material puesto que la Sociedad tiene solo un empleado.
<b>5.3 Adaptabilidad laboral</b>	
<b>5.4 Equidad salarial por sexo</b>	
5.4.1 Política de equidad	No se ha considerado material puesto que la Sociedad tiene solo un empleado.
5.4.2 Brecha salarial	No aplica.
<b>5.5 Acoso laboral y sexual</b>	
<b>5.6 Seguridad laboral</b>	No se ha considerado material puesto que la Sociedad tiene solo un empleado.
<b>5.7 Permiso postnatal</b>	

Código	Respuesta o ubicación
<b>5.8 Capacitación y beneficios</b>	
i. Monto total y porcentaje respecto del ingreso anual	Durante el periodo no hubo recursos destinados a este ítem.
ii. Número de personal capacitado y porcentaje del total	Durante 2025 no hubo capacitación.
iii. Promedio anual de horas de capacitación	Durante 2025 no hubo capacitación.
iv. Materias que abordaron las capacitaciones	Durante 2025 no hubo capacitación.
<b>5.9 Política de subcontratación</b>	No existe la política debido a la naturaleza de la Sociedad.
<b>6. MODELO DE NEGOCIOS</b>	
<b>6.1 Sector industrial</b>	
i. Naturaleza de productos y servicios	Pág. 28
ii. Competencia que enfrenta en el sector	Pág. 28
iii. Normas que afectan las actividades	Pág. 28
iv. Entidades reguladores con atribuciones	Pág. 28
v. Principales grupos de interés	Pág. 24
vi. Afiliación a gremios y organizaciones	Banvida participa en SOFOFA.
<b>6.2 Negocios</b>	
i. Principales bienes y productos	Pág. 28
ii. Canales de venta y distribución	Pág. 28
iii. Proveedores que representan al menos 10% de las compras	2 proveedores.
iv. Clientes que concentren al menos 10% de los ingresos	No aplica. Banvida no tiene clientes.
v. Principales marcas	Pág. 28
vi. Patentes de propiedad de la entidad	No aplica, debido a que la sociedad no cuenta con patentes relacionadas con un proceso productivo.
vii. Principales licencias, franquicias, royalties, concesiones	Ninguna
viii. Otros factores del entorno externo relevantes	Pág. 22-23
<b>6.3 Grupos de interés</b>	
<b>6.4 Propiedades e instalaciones</b>	
Banvida no posee instalaciones propias ni propiedades.	
<b>6.5 Subsidiarias, asociadas e inversiones en otras sociedades</b>	
6.5.1 Subsidiarias y asociadas (i a x)	
Banvida no posee subsidiarias o asociadas.	
6.5.2 Inversión en otras sociedades	
i. Individualización y naturaleza jurídica	Pág. 28
ii. Porcentaje de participación	Pág. 28
iii. Principales actividades	Pág. 28
iv. Porcentaje del activo total que representan	Pág. 28

Código	Respuesta o ubicación
<b>7. GESTIÓN DE PROVEEDORES</b>	
<b>7.1 Pago a proveedores</b>	Pág. 25
<b>7.2 Evaluación de proveedores</b>	Banvida aún no ha implementado la evaluación de proveedores por criterios de sostenibilidad.
<b>8. INDICADORES</b>	
<b>8.1 Cumplimiento legal y normativo</b>	
8.1.1 En relación con los clientes	Pág. 25
8.1.2 En relación con los trabajadores	Pág. 25
8.1.3 Medioambiental	Pág. 25
8.1.4 Libre competencia	Pág. 25
8.1.5 Otros	Pág. 25
<b>8.2 Indicadores de sostenibilidad por tipo de industrias</b>	Pág. 94
<b>9. HECHOS RELEVANTES O ESENCIALES</b>	
Pág. 30	
<b>10. COMENTARIOS DE ACCIONISTAS Y DEL COMITÉ DE DIRECTORES</b>	
Pág. 30	
<b>11. INFORMES FINANCIEROS</b>	
Pág. 33-59	

**ÍNDICE DE CONTENIDOS DEL ESTÁNDAR DE CONTABILIDAD SOBRE SOSTENIBILIDAD SASB (VERSIÓN 2025-12)**

SECTOR: ACTIVIDADES DE GESTIÓN Y CUSTORIA DE ACTIVOS

NCG 461 (8.2)

Tema	Código	Parámetro de actividad	Respuesta Banvida
<b>BANVIDA EN UNA MIRADA</b>  <b>GOBIERNO CORPORATIVO</b>  <b>ESTRATEGIA Y NEGOCIOS</b>  <b>HECHOS RELEVANTES</b>  <b>INFORMES FINANCIEROS</b>  <b>INFORMES RESUMIDOS</b>	FN-AC-270a.1	1) Número y (2) porcentaje de empleados con licencia y tomadores de decisiones identificados con un historial de investigaciones relacionadas con inversiones, reclamaciones iniciadas por consumidores, litigios civiles privados u otros procedimientos regulatorios.	Ningún empleado ha estado sujeto a investigaciones.
	FN-AC-270a.2	Importe total de las pérdidas monetarias como resultado de los procedimientos judiciales relacionados con el marketing y la comunicación de información relacionada con productos financieros a clientes nuevos y antiguos.	No aplica, ya que Banvida no ofrece productos financieros a clientes.
	FN-AC-270a.3	Descripción del enfoque para informar a los clientes sobre los productos y servicios.	No aplica, ya que Banvida no ofrece productos financieros a clientes.
Diversidad e inclusión entre los empleados	FN-AC-330a.1	Porcentaje de representación de (1) géneros y (2) diversidad para (a) la dirección ejecutiva, (b) la dirección no ejecutiva, (c) los profesionales y (d) todos los demás empleados.	Banvida solo tiene un empleado, el gerente general.
<b>INFORMACIÓN COMPLEMENTARIA</b>	FN-AC-410a.1	Cantidad de activos bajo gestión, por clase de activos, que emplean (1) integración de temas ambientales, sociales y de gobierno corporativo (ESG), (2) inversión temática en sostenibilidad, y (3) selección.	La principal inversión se materializa en Consorcio Financiero S.A., quien ha implementado una Estrategia de Sostenibilidad (ESG).
	FN-AC-410a.2	Descripción del enfoque para la incorporación de factores ambientales, sociales y de gobernanza (ESG) en los procesos y las estrategias de inversión o de gestión del patrimonio.	Los factores ESG son considerados en la toma de decisiones de los procesos y estrategias de inversión y de gestión del patrimonio.
	FN-AC-410a.3	Descripción de las políticas y procedimientos de delegación de voto y de intervención en las empresas participadas.	Banvida S.A., está representada por su gerente general en la Junta de Accionistas de Consorcio Financiero S.A.
Emisiones financiadas	FN-AC-410b.1	Emisiones brutas absolutas financiadas, desagregadas por (1) Alcance 1, (2) Alcance 2 y (3) Alcance 3.	No disponemos aún de una metodología para calcular las emisiones financiadas.
	FN-AC-410b.2	Cantidad total de activos bajo gestión (AUM) incluidos en la divulgación de emisiones financiadas.	
	FN-AC-410b.3	Porcentaje del total de activos bajo gestión (AUM) incluidos en el cálculo de emisiones financiadas.	
	FN-AC-410b.4	Descripción de la metodología utilizada para el cálculo de las emisiones financiadas.	
Ética empresarial	FN-AC-510a.1	Importe total de las pérdidas monetarias como resultado de los procedimientos judiciales relacionados con el fraude, uso de información privilegiada, antimonopolio, competencia desleal, manipulación del mercado, mala praxis u otras leyes o reglamentos relacionados de la industria.	Pág. 25
	FN-AC-510a.2	Descripción de las políticas y los procedimientos de denuncia de irregularidades.	Pag. 22

**MÉTRICAS DE ACTIVIDAD**

Código	Métrica de actividad	Respuesta Banvida	Forma de cálculo
FN-AC-000.A	Activos totales bajo gestión (AUM)	25.460.742.568	Representa el total de activos corrientes que mantiene la sociedad en efectivo y equivalentes de efectivo, cuentas por cobrar y otros activos circulantes.
FN-AC-000.B	Total de activos bajo custodia y supervisión	828.260.290.071	Representa la inversión en Consorcio Financiero S.A., contabilizada utilizando el método de la participación

DECLARACIÓN DE RESPONSABILIDAD

Los abajo firmantes se declaran responsables respecto a la veracidad de la información incorporada en la memoria anual de Banvida S.A.

José Antonio Garcés Silva  
Presidente del Directorio  
R.U.T. 8.745.864-4

Tomás Fernández Mac-Auliffe  
Vicepresidente del Directorio  
R.U.T. 7.010.380-k

Eduardo Fernández Mac-Auliffe  
Director  
R.U.T. 7.010.379-6

Matías Garcés Silva  
Director  
R.U.T. 10.825.983-3

Francisco Jiménez Ureta  
Director  
R.U.T. 8.562.715-5

Jaime García Rioseco  
Director  
R.U.T. 5.894.661-3

Patricio Lewin Correa  
Director  
R.U.T. 7.322.923-5

Martín Ducci Cornu  
Gerente General  
R.U.T. 13.036.712-7

BANVIDA EN UNA MIRADA

GOBIERNO CORPORATIVO

ESTRATEGIA Y NEGOCIOS

HECHOS RELEVANTES

INFORMES FINANCIEROS

INFORMES RESUMIDOS

INFORMACIÓN COMPLEMENTARIA

## CONTACTO

Para obtener información, realizar comentarios o consultas en relación a la Memoria Integrada 2025 dirigirse a:

Departamento de Accionistas Banvida S.A.  
Mail: [accionista@banvida.cl](mailto:accionista@banvida.cl)

## MEMORIA INTEGRADA 2025

### **Dirección general**

Banvida S.A.

### **Desarrollo de contenidos**

Banvida S.A.

### **Diseño**

[julia.salazar.v@gmail.com](mailto:julia.salazar.v@gmail.com)

[www.banvida.cl](http://www.banvida.cl)

Abril 2026

BANVIDA