

MEMORIA INTEGRADA *2024*



BANVIDA

Razón Social	Banvida S.A.
Domicilio Legal	Bucarest 150, piso 6, oficina 601 Providencia, Santiago.
RUT	96.882.560-7
Tipo de Entidad	Sociedad Anónima Abierta
Inscripción en el Registro de la S.V.S.	0664
Documentos Constitutivos	Escritura pública de fecha 18 de diciembre de 1998, otorgada en Santiago, en la notaría de don Juan Ricardo San Martín Urrejola.
Dirección	Bucarest 150, piso 6, oficina 601 Providencia, Santiago. Teléfono +562 3242 8130 www.banvida.cl
Departamento de Acciones	DCV Registros S.A. Avda. Los Conquistadores 1730, piso 24, Providencia. Torre Nueva Santa María Teléfono +562 2393 9003
ADMINISTRACIÓN DE PERSONAL	
Ejecutivos	1

“Banvida ha sostenido en el tiempo su política de largo plazo en las inversiones que realiza, y es precisamente esto lo que le ha permitido consistencia y solidez en la rentabilidad para sus accionistas.”

	MENSAJE DEL PRESIDENTE	4						
1	BANVIDA EN UNA MIRADA	5	3	ESTRATEGIA Y NEGOCIOS	24	6	INFORMES RESUMIDOS	58
	Quiénes somos y qué hacemos	6		Estrategia	25		Consortio Financiero S.A.	59
	Principales resultados 2024	7		Negocios y subsidiarias	26		Compañía de Seguros Vida Consortio Nacional de Seguros S.A.	63
	Información histórica	8	4	HECHOS RELEVANTES	27		Banco Consortio y Filiales	67
	Documentos constitutivos	9		Hechos relevantes	28		CN Life Compañía de Seguros de Vida S.A.	71
	Propiedad	10					Compañía de Seguros Generales Consortio Nacional de Seguros S.A.	75
2	GOBIERNO CORPORATIVO	14	5	INFORMES FINANCIEROS	31		CF Overseas	79
	Marco de gobernanza	15		Informe del auditor independiente	32		CF Inversiones Perú SAC.	83
	Directorio y administración	15		Estado de situación financiera clasificado	34		Consortio Inversiones Financieras SPA	87
	Comité del Directorio	19		Estado de resultados integrales por función	35		Consortio Servicios S.A.	91
	Gestión de riesgos	20		Estado de flujos de efectivo	36		Consortio Inversiones Ltda.	95
	Relación con grupos de interés	22		Estado de cambios en el patrimonio neto	37	7	Consortio Inversiones Dos Ltda.	99
	Cumplimiento normativo	23		Notas a los estados financieros	38		INFORMACIÓN COMPLEMENTARIA	103
	Gestión de proveedores	23		Análisis Razonado	54		Acerca de esta Memoria	103
							Índice de contenido NCG 461	104
							DECLARACIÓN DE RESPONSABILIDAD	108

Estimados Accionistas,

Me es muy grato presentarles la Memoria Integrada y los Estados Financieros de Banvida S.A. al cierre del ejercicio 2024.

Durante este período, el escenario a nivel mundial se ha mantenido con altos niveles de incertidumbre política y económica, con Medio Oriente y Ucrania en conflictos que no terminan, y el mundo en general girando a liderazgos políticos más extremos que han desencadenado últimamente fuertes cambios en el comercio internacional.

Por su parte nuestro país no ha estado ajeno a estos movimientos. Durante el año 2024, Chile registró un crecimiento económico moderado del 2,6 %, con indicadores de inflación marcadamente a la baja y una tasa de política monetaria que transitó desde el 8,25 % para terminar el año en un 5 %. Observamos también una depreciación del peso chileno en torno al 13 % con altos niveles de volatilidad.

Si bien hacia fines del año la incertidumbre política pareció haber disminuido, entre otras cosas por el celebrado acuerdo alcanzado en enero de este año al aprobar la Reforma de Pensiones, nos estamos enfrentando de lleno a una carrera de cara a las elecciones presidenciales de fin de año, las que han mostrado un amplio interés de candidatos y partidos políticos por participar.

Refiriéndome ahora a Banvida, el año 2024 estuvo marcado por un buen resultado, consolidando así un período de cinco años con resultados históricos. La utilidad alcanzó la cifra de \$ 101.176 millones, con una rentabilidad sobre patrimonio del 15,4 % y con dividendos distribuidos a nuestros accionistas por un total de \$ 46.290 millones.

Lo anterior, ratifica que Banvida ha sostenido en el tiempo su política de largo plazo en las inversiones que realiza, y es precisamente esto lo que le ha permitido consistencia y solidez en la rentabilidad para sus accionistas.

Refiriéndome al desarrollo de los negocios de Consorcio Financiero, el año 2024 estuvo marcado por un buen desempeño del negocio

asegurador, tanto a nivel de ingresos por primas como de utilidades, en que las tres compañías de seguros representaron el 15 % del total obtenido por la industria completa. Lo anterior, consolida a Consorcio Financiero como líder del mercado asegurador en el primer lugar de la industria nacional.

Por su parte, Banco Consorcio ha ido consolidando su transformación digital, incrementando su base de clientes ofreciendo una oferta más completa y de mejor calidad. Al mismo tiempo, ha continuado con éxito su camino hacia la implementación de los nuevos requerimientos patrimoniales en el marco de Basilea III, con importantes holguras respecto de los objetivos internos de capital y liquidez exigidos por el regulador.

Destaco la capacidad de reacción y agilidad en la toma de decisiones que tiene nuestra principal inversión, Consorcio Financiero S.A., logrando capturar oportunidades de mercado que le permiten obtener los buenos resultados que ya hemos comentado, a pesar de la incertidumbre y volatilidad que mencioné previamente.

Antes de terminar, al igual que todos los años, quisiera reiterar mis agradecimientos a todos quienes trabajaron duro para obtener estos resultados, por su compromiso y excelencia en el trabajo que realizan. Asimismo, quiero agradecer a todos nuestros accionistas la confianza depositada en nuestro equipo, y por su lealtad hacia nuestra compañía.

Muchas gracias,

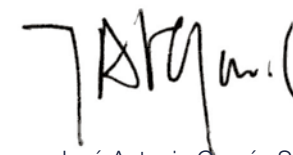

José Antonio Garcés Silva
Presidente del Directorio





BANVIDA
EN UNA MIRADA

BANVIDA

¿QUIÉNES SOMOS Y QUÉ HACEMOS?

NGC 461 (2.1)

Banvida S.A. es una sociedad anónima abierta, cuya principal inversión es su participación en Consorcio Financiero S.A. Este último es un conglomerado financiero diversificado, que agrupa productos de seguros, previsión, ahorro y servicios bancarios (más información en pág. 26).

Fue constituida en diciembre de 1998 como consecuencia de la división de Banmédica S.A. entre sí y una nueva sociedad anónima con efecto el día 1 de enero de 1998. La Sociedad se encuentra inscrita en el Registro de Valores para el mercado Financiero, con el N° 664 de fecha 22 de marzo de 1999 y bajo la fiscalización de la Comisión para el Mercado Financiero (CMF). Al 31 de diciembre de 2024 Banvida S.A. mantiene 450 accionistas.

PROPÓSITO

**Generar valor de largo
plazo, de manera sólida y
sostenible para la sociedad y
para nuestros accionistas**

VALORES CORPORATIVOS

Solidez

Somos un Grupo empresarial de larga trayectoria y estabilidad, con una visión de largo plazo en los negocios y crecimiento sostenido en el tiempo.

Excelencia

Equipos de trabajo profesionales, dedicados y responsables.

Integridad

Cumplir siempre con los principios morales de honradez, equidad y justicia, así como con la legislación y compromisos vigentes, con el propósito de superar los estándares ya establecidos.

Transparencia

Información disponible a nuestros grupos de interés de manera permanente y oportuna.

PRINCIPALES RESULTADOS 2024

Durante el año 2024 Banvida alcanzó una utilidad de MM\$ 101.176 (CLP) con una rentabilidad sobre patrimonio del 15,4%

Los excelentes resultados obtenidos siguen demostrando que Banvida ha sido muy consistente en su estrategia de largo plazo, y que gracias al esfuerzo y dedicación de un extraordinario equipo humano se logra gestionar de manera muy profesional las distintas actividades de nuestros negocios.

UTILIDAD

\$ 101.176 millones

2022: \$ 110.107 millones

2023: \$ 109.163 millones

2024: \$ 101.176 millones

Valor Neto de los activos consolidados:

MM\$ 740.232

Activos financieros bajo el método
de participación:

MM\$ 707.361

DIVIDENDOS PAGADOS

\$ 28,93 por acción

2022: \$ 28,32 por acción

2023: \$ 36,53 por acción

2024: \$ 28,93 por acción

RENTABILIDAD SOBRE PATRIMONIO ROE

15,4 %

2022: 20,4 %

2023: 18,7 %

2024: 15,4 %

INFORMACIÓN HISTÓRICA

NCG 461 (2.2)

1998

Banvida S.A. nace como sociedad anónima abierta el 18 de diciembre del año 1998, a raíz de la división de la sociedad anónima abierta Banmédica, concentrando así inicialmente su actividad exclusivamente en el negocio de los seguros de vida a través de la participación del 25 % en la compañía Consorcio Nacional de Seguros de Vida. Con el transcurso del tiempo, no sólo se ha validado la tesis de una buena inversión, sino también ha ampliado su rango de negocios hacia los seguros generales, banco y corredora de bolsa.

1999

Inmediatamente se definió como estrategia el objetivo de incrementar su participación en el negocio de seguros, aumentando durante el mes de mayo del año 1999 el capital social de la compañía para luego incrementar su participación y alcanzar el 50 % en Consorcio Nacional de Seguros de Vida, de manera de controlar en proporciones iguales con la sociedad P&S dicha compañía.

En el mes de diciembre de ese mismo año, Banvida S.A. vendió una pequeña participación a ejecutivos de Consorcio por el 2,3 % de sus acciones, reduciendo así su participación accionaria al 47,7 %, y tiempo después volvió a venderles una participación adicional quedando finalmente con el 45,8 % de Consorcio, controlando la compañía en proporciones iguales junto a la sociedad P&S.

2012

Ya en el año 2012, y debido al fuerte crecimiento de las distintas unidades de negocios de Consorcio Financiero, se detectó la necesidad de capitalizar las compañías de seguros y el banco, razón por la cual Banvida S.A. concurrió a un aumento de capital financiándolo con recursos a través de la emisión de un bono en el mercado financiero.

2016

Durante el año 2016, el mercado de pensiones así como el negocio bancario, seguían creciendo a tasas relevantes en Chile. Por esto, se acordó realizar un nuevo aumento de capital en Consorcio Financiero, esta vez vendiendo proporcionalmente una participación de las acciones al IFC (International Finance Corporation), brazo financiero del Banco Mundial, quien compró el equivalente al 8,24 % de Consorcio Financiero a prorrata de sus accionistas, capitalizando dichos recursos en las compañías operativas. Luego de esta operación Banvida S.A. redujo su participación accionaria en Consorcio al 42,02 %.

2022

Durante el año 2022, y luego de años de mucho crecimiento y buenas utilidades en las compañías operativas de Consorcio, el IFC decide vender la mitad de su participación accionaria en Consorcio a prorrata de sus accionistas, por lo tanto, Banvida S.A. recompra las acciones y aumenta su participación en Consorcio Financiero al porcentaje que posee actualmente, un 43,95 %.

2023

Durante el año 2023 ocurre el vencimiento de la primera cuota de capital del bono serie A emitido por Banvida, luego de haber pagado intereses durante 10 años desde la emisión del bono.

Junto con pagar la primera cuota de capital de dicho bono, la sociedad decide ofrecer al mercado el canje voluntario del bono serie A por un nuevo bono serie B, de similares características, pero alargando el vencimiento en 10 años adicionales.

Lo anterior fue bien recibido en el mercado financiero y permitió extender el perfil de la deuda a largo plazo, sin incrementarla.

2024

Durante 2024 no hubo cambios relevantes en la propiedad de Banvida.

DOCUMENTOS CONSTITUTIVOS

La sociedad Banvida S.A. fue constituida mediante escritura pública de fecha 18 de diciembre del año 1998 otorgada en la notaría pública de Santiago de don Juan Ricardo San Martín Urrejola, repertorio número trece mil seiscientos catorce guión mil novecientos noventa y ocho, correspondiente a la división de la sociedad Banmédica S.A. La inscripción social de Banvida rola inscrita a fojas treinta y un mil trescientos noventa y ocho, número veinticinco mil ciento cincuenta, del Registro de Comercio del Conservador de Bienes Raíces de Santiago correspondiente al año mil novecientos noventa y ocho. Un extracto autorizado de la referida escritura pública fue publicado en el Diario Oficial con fecha treinta de diciembre del año mil novecientos noventa y ocho.

Los estatutos de esta Sociedad han experimentado las siguientes modificaciones:

- Con fecha 20 de mayo de 1999 se realizó la primera Junta General Extraordinaria de Banvida S.A., cuya acta se redujo a escritura pública en la notaría pública de Santiago de don Juan Ricardo San Martín Urrejola con fecha diez de junio del año mil novecientos noventa y nueve. En dicha Junta, se acordó aumentar el capital social de la Sociedad. Un extracto autorizado de la referida escritura pública fue oportunamente inscrito en el Registro de Comercio del Conservador de Bienes Raíces de Santiago y publicado en el Diario Oficial.
- Con fecha 28 de octubre de 1999 se realizó la segunda Junta General Extraordinaria de Banvida S.A., cuya acta se redujo a escritura pública en la notaría pública de Santiago de don Juan Ricardo San Martín Urrejola con fecha tres de diciembre de mil novecientos noventa y nueve. En dicha Junta, se modificó el estatuto social de la Sociedad, aumentándose el capital social y disminuyéndose el número de miembros del Directorio de nueve a cinco. Un extracto autorizado de la referida escritura pública fue oportunamente inscrito en el Registro de Comercio del Conservador de Bienes Raíces de Santiago y publicado en el Diario Oficial.

- Con fecha 26 de abril del año 2001 se realizó la tercera Junta General Extraordinaria de Banvida S.A. cuya acta se redujo a escritura pública en la notaría pública de Santiago de doña Antonieta Mendoza Escalas con fecha quince de mayo del año dos mil uno. En dicha Junta, se modificó el estatuto social de la Sociedad, aumentándose el número de miembros del Directorio de cinco a siete. Un extracto autorizado de la referida escritura pública fue oportunamente inscrito en el Registro de Comercio del Conservador de Bienes Raíces de Santiago y publicado en el Diario Oficial.
- Con fecha 10 de abril del año 2002 se realizó la cuarta Junta General Extraordinaria de Banvida S.A., cuya acta se redujo a escritura pública en la notaría pública de Santiago de don Raúl Undurraga Laso con fecha treinta de mayo del año dos mil dos. En dicha Junta, se modificó el estatuto social de la Sociedad, en lo relativo al domicilio social y se actualizó el capital social. Un extracto autorizado de la referida escritura pública fue oportunamente inscrito en el Registro de Comercio del Conservador de Bienes Raíces de Santiago y publicado en el Diario Oficial.

- Con fecha 1 de septiembre del año 2003 se realizó la quinta Junta General Extraordinaria de Banvida S.A. En dicha Junta, se modificó el estatuto social de la Sociedad, en lo relativo al domicilio social y se actualizó el capital social. Un extracto autorizado de la referida escritura pública fue oportunamente inscrito en el Registro de Comercio del Conservador de Bienes Raíces de Santiago y publicado en el Diario Oficial.
- Con fecha 8 de enero del año 2020 se realizó la sexta Junta Extraordinaria de Banvida S.A., cuya acta se redujo a escritura pública en la notaría pública de Santiago de don Luis Eduardo Rodríguez Burr con fecha veintidós de enero del año dos mil veinte. En dicha Junta, se modificó el estatuto social de la Sociedad aumentándose el capital social a través de la emisión de un número determinado de nuevas acciones. Un extracto autorizado de la referida escritura pública fue oportunamente inscrito en el Registro de Comercio del Conservador de Bienes Raíces de Santiago y publicado en el Diario Oficial.
- Con fecha 30 de abril del año 2020 se realizó la séptima Junta Extraordinaria de Banvida S.A., cuya acta se redujo a escritura pública en la notaría pública de Santiago por el notario suplente don Gustavo Montero Martí con fecha treinta de abril del año dos mil veinte. En dicha Junta, se modificó el estatuto social de la Sociedad manteniéndose el capital social, pero aumentando la cantidad de nuevas acciones a emitir. Un extracto autorizado de la referida escritura pública fue oportunamente inscrito en el Registro de Comercio del Conservador de Bienes Raíces de Santiago y publicado en el Diario Oficial.
- Con fecha 3 de septiembre del año 2021 se realizó la octava Junta Extraordinaria de Banvida S.A. En dicha Junta, se modificó el estatuto social de la Sociedad, en lo relativo al domicilio social y se actualizó el capital social. Un extracto autorizado de la referida escritura pública fue oportunamente inscrito en el Registro de Comercio del Conservador de Bienes Raíces de Santiago y publicado en el Diario Oficial.

El capital de la Sociedad
se divide en

1.600.065.708

acciones, sin valor nominal,
de un voto por acción.

PROPIEDAD

NCG 461 (2.3.1; 2.3.2; 2.3.3)

SITUACIÓN DE CONTROL E IDENTIFICACIÓN DE SOCIOS O ACCIONISTAS MAYORITARIOS

Nombre o Razón Social	Acciones	%
Inversiones Teval S.A.	1.294.883.952	80,93%
Ingeniería y Seguros S.A.	100.756.539	6,30%
Larraín Vial S. A. Corredora de Bolsa	40.510.690	2,53%
Bice Inversiones Corredores de Bolsa S.A.	26.595.964	1,66%
Banchile Corredores de Bolsa S.A.	20.723.926	1,30%
Asesorías e Inversiones Río Ancho Spa	15.600.761	0,98%
Valores Security S.A. Corredores de Bolsa	10.302.458	0,64%
BTG Pactual Chile S.A. Corredores de Bolsa	8.502.605	0,53%
Agrícola y Comercial del Mar Ltda.	7.571.818	0,47%
Consorcio Corredores de Bolsa S.A.	7.020.738	0,44%
AFP Habitat S. A. para Fondo Pensión C	6.926.469	0,43%
Banco Santander Chile	6.789.649	0,42%
Otros 438 Accionistas	53.880.139	3,37%
	1.600.065.708	100%

Identificación de los controladores

Banvida S.A. está controlada por la Sociedad Inversiones Teval S.A. cuyos controladores son los Grupos Fernández León y Garcés Silva.

Composición de los propietarios y accionistas de Inversiones Teval S.A., Controlador de Banvida S.A.

- La Sociedad Inversiones Teval S.A., controlador de Banvida S.A., es propiedad de sociedades pertenecientes al Grupo Fernández León y al Grupo Garcés Silva, de acuerdo a la siguiente composición:
- Inversiones Valter Limitada, sociedad del Grupo Fernández León, con un 50% del capital social; e Inversiones Nueva Sofía S.A., sociedad del Grupo Garcés Silva, con un 50% de participación de propiedad.
- A su vez, las personas naturales propietarias, directa e indirectamente, de la participación que mantiene Inversiones Valter Limitada son: (i) Eduardo Fernández León, R.U.T. 3.931.817-2, con un 4,510% del capital social; (ii) Valerie Mac-Auliffe Granello, R.U.T. 4.222.315-8, con un 3,614%; (iii) Eduardo Fernández Mac-Auliffe, R.U.T. 7.010.379-6, con un 20,781%; (iv) Tomás Fernández Mac-Auliffe, R.U.T. 7.010.380-K, con un 20,832%; y (v) María José Cruzat Ochagavía, R.U.T. 9.907.684-4, con un 0,04% del capital social.
- El Grupo Garcés Silva está conformado por los señores José Antonio Garcés Silva, R.U.T. 3.984.154-1, María Teresa Silva Silva, R.U.T. 3.717.514-5, María Paz Garcés Silva, R.U.T. 7.032.689-2, María Teresa Garcés Silva, R.U.T. 7.032.690-6, José Antonio Garcés Silva R.U.T. 8.745.864-4, Matías Alberto Garcés Silva, R.U.T. 10.825.983-3, y Andrés Sergio Garcés Silva, R.U.T. 10.828.517-6, con 3,51%, 0,67%, 9,1649%, 9,1649%, 9,1649%, 9,1649% y 9,1649%, de participación indirecta del capital social, respectivamente.

Los grupos controladores de Inversiones Teval S.A., no poseen un pacto de actuación conjunta.

Cambios importantes en la propiedad o control

Durante 2024 no hubo cambios relevantes en la propiedad de Banvida.

CUADRO PROPIEDAD CONSORCIO FINANCIERO S.A

Al 31 de diciembre de 2024

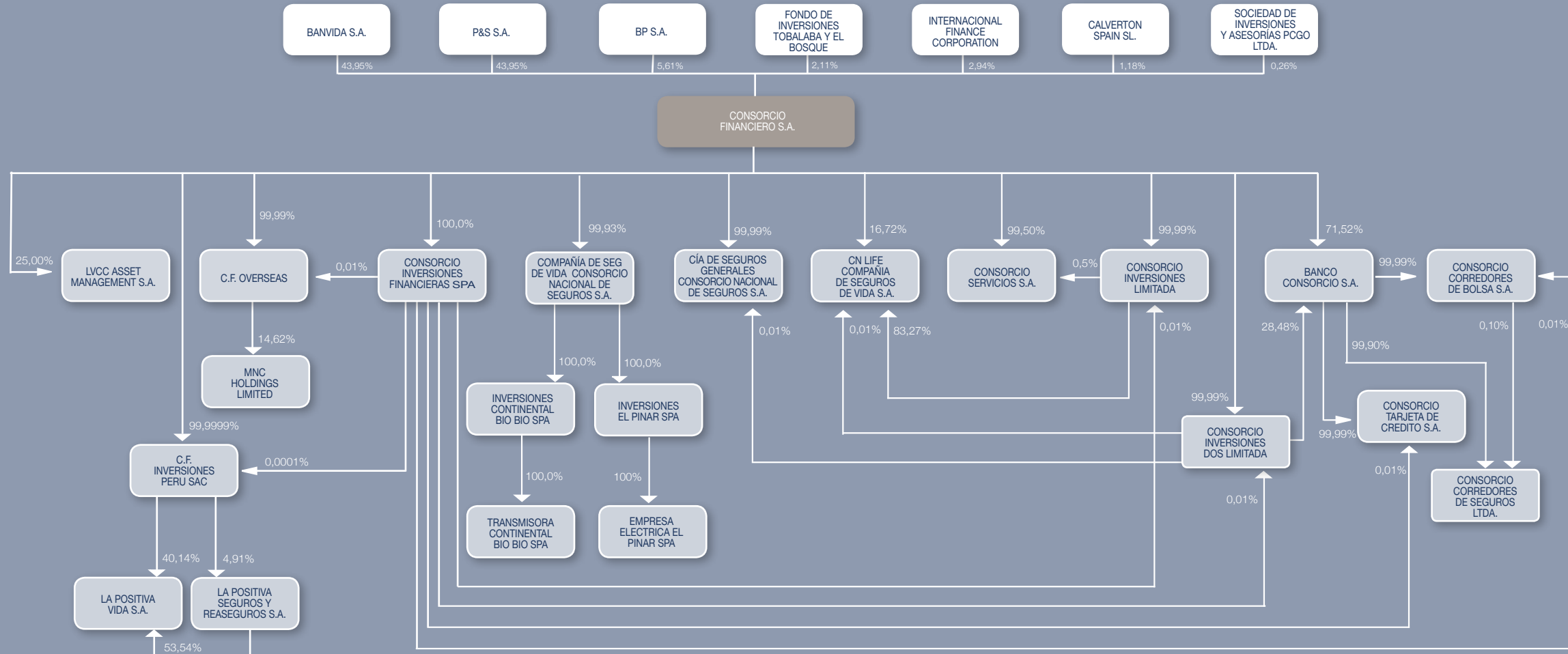

ACCIONES, SUS CARACTERÍSTICAS Y DERECHOS

NCG 461 (2.3.4; 2.3.5)

Descripción de las series de acciones

Banvida mantiene vigente en el mercado 1.600.065.708 de acciones pagadas, nominativas, de una misma y única serie, y sin valor nominal.

Asimismo, Banvida S.A. mantiene vigentes en el mercado instrumentos de deuda pública a través de la emisión de bonos serie A y serie B.

CARACTERÍSTICAS DE LOS BONOS

SERIE A: UF 967.000, los cuales devengan sobre el capital insoluto en unidades de fomento una tasa de interés anual del 4,10 %, con vencimiento el año 2033.

SERIE B: UF 1.167.000, los cuales devengan sobre el capital insoluto en unidades de fomento una tasa de interés anual del 4,35 %, con vencimiento el año 2043.

Con fecha 12 de diciembre de 2012 la compañía inscribió en el Registro de Valores de la CMF bajo el número de registro 741, una línea de Bonos a 30 años plazo por un valor de UF 2.300.000.

En esa misma fecha se emitieron con cargo a dicha línea los bonos serie A, desmaterializados y al portador, por un monto de hasta UF 2.300.000, los cuales fueron colocados en su totalidad en el mercado financiero, devengando sobre el capital insoluto expresado en unidades de fomento una tasa de interés anual del 4,10 %, con vencimiento el año 2033.

Con fecha 16 de octubre de 2023 la compañía inscribió en el Registro de Valores de la CMF bajo el número de registro 1153, una línea de Bonos a 30 años plazo por un valor de UF 2.300.000.

Posteriormente, con fecha 27 de noviembre de 2023, la compañía inscribió los Bonos Serie B con cargo a la mencionada línea de Bonos por un monto de hasta UF 2.300.000 y con vencimiento el 15 de diciembre de 2043, devengando sobre el capital insoluto expresado en unidades de fomento una tasa de interés anual del 4,35 %, con vencimiento el año 2043.

En esa misma fecha, se publicó un aviso en virtud del cual BANVIDA S.A. concedió a todos los tenedores de Bonos Serie A la opción voluntaria de canjear tales bonos, por los bonos Serie B, en la razón de uno a uno.

Expirado el plazo de la oferta de canje voluntaria, y verificándose el cumplimiento de las condiciones previamente pactadas, se declaró como exitosa la operación y con fecha 6 de diciembre de 2023 se procedió al canje en la proporción uno a uno de bonos Serie A por bonos Serie B, por la cantidad de UF 1.167.000.-

Política de Dividendos

El Directorio propondrá a la Junta Ordinaria de Accionistas mantener la política de repartir dividendos equivalentes al menos al 30 % de las utilidades de cada ejercicio.

Utilidades Atribuibles

Durante el ejercicio 2025, Banvida S.A. propondrá a la Junta Ordinaria de Accionistas el reparto de un dividendo equivalente al XX % de las utilidades del ejercicio 2024. El siguiente cuadro muestra los dividendos por acción pagados durante los últimos años

DIVIDENDOS DISTRIBUIBLES POR ACCIÓN

Fecha	N° de dividendo	Dividendo Nominal (\$)	Dividendo Actualizado (\$ dic.2024)
Abril 2001	1	1,25	3,06
Abril 2002	2	1,17	2,80
Abril 2003	3	1,40	3,21
Septiembre 2003 (*)	4	1,97	4,55
Abril 2004	5	7,16	16,57
Abril 2005	6	6,75	15,24
Mayo 2005 (*)	7	4,00	8,98
Septiembre 2005 (**)	8	2,90	6,41
Mayo 2006	9	3,70	8,00
Octubre 2006 (*)	10	3,00	6,38
Abril 2007	11	5,30	11,23
Octubre 2007 (**)	12	4,83	9,70
Abril 2008	13	8,00	15,63
Abril 2010	14	12,50	23,24
Abril 2011	15	15,00	26,96
Mayo 2013	16	9,00	15,41
Mayo 2014	17	5,30	8,65
Mayo 2015	18	13,13	20,59
Mayo 2016	19	11,50	17,30
Mayo 2017	20	17,50	25,46
Mayo 2018	21	29,70	42,75
Mayo 2019	22	12,00	16,85
Mayo 2020	23	8,25	11,22
Mayo 2021	24	28,78	37,84
Septiembre 2021 (*)	25	18,00	23,33
Diciembre 2021 (**)	26	13,00	16,35
Mayo 2022	27	12,32	14,66
Octubre 2022 (**)	28	16,00	18,02
Mayo 2023	29	22,80	24,68
Noviembre 2023 (**)	30	13,73	14,64
Mayo 2024	31	11,33	11,61
Diciembre 2024 (**)	32	17,60	17,60

(*) Dividendo eventual.

(**) Dividendo provisorio

Transacciones de acciones

Al 31 de diciembre de 2024 no existieron transacciones de acciones realizadas por los accionistas mayoritarios, directores, gerentes y personas relacionadas con la administración.



Estadística trimestral de los últimos dos años

2024	Trimestre	Unidades	Monto \$	Precio Promedio \$
	1er Trimestre	2.491.600	1.016.703.476	407,61
	2do Trimestre	4.522.410	1.915.399.897	424,65
	3er Trimestre	2.347.676	1.064.422.337	450,73
	4to Trimestre	3.683.025	1.729.504.253	472,45

2023	Trimestre	Unidades	Monto \$	Precio Promedio \$
	1er Trimestre	1.319.133	481.498.819	361,17
	2do Trimestre	1.248.235	443.116.763	368,04
	3er Trimestre	2.551.964	978.129.214	362,61
	4to Trimestre	763.657	334.239.997	353,51



2

GOBIERNO
CORPORATIVO

BANVIDA

MARCO DE GOBERNANZA

NCG 461 (3.1.iii, 3.2.x)

Banvida S.A. es, desde su constitución y hasta la fecha, una sociedad cuya principal actividad se concentra en su inversión accionaria en Consorcio Financiero S.A. Por lo tanto, para estos efectos, ha determinado que su estructura de gobierno corporativo esté compuesta por su Directorio, un gerente general, un asesor del Directorio y un asesor legal externo; mientras que los servicios contables son realizados por una empresa externa de primer nivel. Adicionalmente, la Sociedad cumple la normativa legal vigente y procura disponer de información oportuna y suficiente de Consorcio Financiero S.A. en todas las sesiones del Directorio.

El Directorio se reúne mensualmente, con la presencia del gerente general, el asesor del Directorio y el asesor legal. A las reuniones de Directorio se invita a participar a un ejecutivo principal de Consorcio Financiero S.A., con la finalidad de que exponga a los directores resumidamente el estado y marcha de los negocios de Consorcio Financiero S.A., de lo cual se deja constancia en actas. Todas las sesiones del Directorio así como del Comité de Directores son documentadas de acuerdo con lo exigido por la ley.

Adicionalmente, en las Sesiones Ordinarias se realizan periódicamente charlas de interés y capacitación sobre cambios normativos y regulatorios para la actualización de conocimientos del Directorio.

Asimismo, todos los directores son profesionales con amplia experiencia en prácticas corporativas. En este contexto, la Sociedad ya posee un lineamiento interno formal respecto de conflicto de interés o prácticas de libre competencia, corrupción, lavado de activos o financiamiento del terrorismo, el cual se ajusta a la normativa legal respecto de estas materias y el Directorio procede de acuerdo con éstas si es que sucediera una situación de este tipo. Hasta la fecha, no se han registrado situaciones que atenten contra las materias que rige la Ley N° 20.393 y está en evaluación la formalización de un lineamiento al respecto.

DIRECTORIO Y ADMINISTRACIÓN

NCG 461 (3.1.i, 3.2.i, iii, iv, v, vi, vii, ix, x, xii; 3.4.i; 3.7.iv)

El Directorio de Banvida S.A. está compuesto por siete miembros elegidos en Junta Ordinaria de Accionistas, los cuales permanecen en sus funciones por tres años, pudiendo ser reelegidos indefinidamente según los Estatutos y los requerimientos de la Ley N° 18.046. Se reúne en sesiones ordinarias mensuales y, al menos cuatro veces en el año en reuniones extraordinarias para aprobar los estados financieros. Del total de los directores, cuatro miembros tienen entre 51 y 60 años; uno, entre 61 y 70 años; y dos tienen más de 70. Asimismo, conforme a la ley y a los Estatutos, las funciones del Directorio son administrar la compañía



y representarla judicial y extrajudicialmente. Además, posee todas las facultades de administración y disposición que las normas legales o estatutarias no hayan establecido como privativas de la Junta de Accionistas.

En 2020 se implementó un sistema remoto de participación en las Juntas de Accionistas (tanto Ordinarias como Extraordinarias). Para ello existe un procedimiento formal que se entrega a todos los accionistas respecto de la manera de participar, validar su asistencia e incluso votar, en caso de que la Junta lo defina así.

El Directorio no cuenta con un procedimiento formal de mejoramiento continuo, sin perjuicio de encontrarse en constante preocupación por su funcionamiento, debido a lo cual se implementan constantemente mejoras en su organización y operación conforme a las necesidades de la Sociedad. Asimismo, posee una política respecto de la contratación de especialistas en materias contables, tributarias, financieras, legales o de otro tipo, la cual se materializa a través del siguiente mecanismo: el Directorio, por mayoría simple de sus miembros, solicita a su presidente gestionar la contratación de asesores especialistas, en forma temporal o indefinida, en la forma y condiciones que el Directorio defina de acuerdo con el quórum antes señalado. No se contempla la posibilidad de veto por parte de uno o más directores para la contratación de un(a) asesor(a) en particular. Todas las asesorías solicitadas quedan debidamente reflejadas en el acta de la sesión correspondiente.

Procedimiento sobre participación y votación a distancia en la Junta Ordinaria de Accionistas

Banvida cuenta con un procedimiento para que los accionistas puedan participar de manera remota en las Juntas Ordinarias de Accionistas. Para ello, se instruye la forma en que éste debe registrarse, la verificación de la identidad y la forma de participar el día de la Junta. Se ha establecido que las sesiones se efectuarán a través de la plataforma digital Meet de Google y desde 2020 las Juntas Ordinarias de Accionistas se llevan a cabo de esta forma. Junto con ello, se establece el procedimiento de votación remota y los mecanismos de consulta en caso de eventualidades.

Respecto del proceso de inducción para nuevos directores, existe un procedimiento cuyo objetivo es facilitar a éstos la fase de conocimiento y comprensión de los negocios, materias y riesgos que son considerados más relevantes. El mecanismo incluye, entre otros, reuniones de trabajo con el gerente general junto al asesor del Directorio, y el envío, dentro de los 15 días siguientes a su nombramiento, de la información financiera actualizada, junto con el Manual de Manejo de Información de Interés para el Mercado. Adicionalmente, se pone a disposición del nuevo director todas las actas de Directorio de los años anteriores, junto con sus documentos anexos y las razones que se tuvieron en consideración para adoptar tales acuerdos o para descartar otras opciones evaluadas. Además, se hace entrega de la Memoria, balances y estados financieros trimestrales y anuales de Banvida S.A. y sus subsidiarias, así como de una copia de las Ley N° 18.046 sobre Sociedades Anónimas y su Reglamento N° 18.045 de Mercado de Valores, junto con la entrega de las principales normas y disposiciones de la Comisión para el Mercado Financiero CMF, aplicables para el funcionamiento de estos órganos.

En materia de gestión, si bien no existe una unidad de gestión de riesgos, auditoría interna o responsabilidad social, el Directorio y el gerente general se reúnen anualmente con los representantes de la empresa de auditoría externa a cargo de la revisión de los estados financieros de la Sociedad con el objetivo de analizar el programa o plan de auditoría de esta. Asimismo, en cualquier momento, el Directorio puede reunirse y analizar con los auditores externos las eventuales diferencias que éstos pudiesen detectar en la auditoría, respecto de prácticas contables, sistemas administrativos y auditorías.

Conformación del Directorio



José Antonio Garcés Silva Presidente

Licenciado en Administración de Empresas de la Universidad Gabriela Mistral con especialización en Finanzas. Tiene un Executive MBA y PADE del ESE de la Universidad de Los Andes y tiene un Magister en Filosofía y Ética de la Universidad Adolfo Ibáñez.

Es presidente del Directorio de Banvida S.A., y anteriormente fue presidente de USEC y director de la Fundación Paternitas, así como director general de Inversiones San Andrés. Ha sido miembro del Consejo de Administración de la Fundación Paternitas y del Consejo de SOFOFA.

Cuenta con 25 años de experiencia en la industria de bebidas y gran consumo, así como con una amplia experiencia en riesgos y ciberseguridad en el sector financiero. Actualmente también es director de Banco Consorcio (banco, seguros e inmobiliaria), Coca-Cola Andina, Montes y Garcés Silva, Carnes Nuble, CN Life Compañía de Seguros y Andes Iron SpA.



Gonzalo Ibáñez Langlois Vicepresidente

Ingeniero Comercial de la Universidad Católica de Chile y tiene un MBA de la Universidad de Chicago, EE.UU.

En la actualidad se desempeña como director de Banvida. Fue miembro del Directorio de varias empresas locales que cotizan en la Bolsa como Molytmet, Pucobre, Banmedica y Almendral. Antes de estos compromisos fue CEO de Compañía Cervecerías Unidas y CFO del Holding ROCA en Barcelona, España.



Jaime García Rioseco

Director

Economista de la Universidad Católica de Chile.

Con 46 años de experiencia laboral, se ha desempeñado durante 34 años en diversos cargos en Coca Cola Andina S.A., de los cuales durante 21 años fue su CEO, liderando el proceso de internacionalización y desarrollo de la empresa. En los últimos 12 años ha ejercido como director y presidente de Colmena y Wenco y director y vicepresidente de Lipigas. Además ha participado activamente en los comités de directores de estas empresas. Actualmente es director y vicepresidente de Sodimac, director y presidente de Agrícola Alaya, director de Banvida, presidente de Inversiones Río Claro y es parte tanto de directorios de sociedades inmobiliarias, como presidente de los comités de directores de Sodimac y de Banvida.



Francisco Jiménez Ureta

Director

Ingeniero Civil Mecánico de la Universidad de Santiago de Chile, MBA de la Universidad Adolfo Ibáñez y PADE del ESE de la Universidad de Los Andes. Además, cursó el Programa de Gobierno Corporativo del ESE.

Es CEO del Grupo PIMASA desde 1994, past President de USEC y director en Banvida S.A., Pimasa Perú S.A.C., Pimasa Brasil, The Raring Corp y Lorbrand S.A.

Cuenta con 35 años de experiencia en la Industria Minera Global, en la de Telecomunicaciones en Chile y en la de Salmonicultura. Ha participado en diversos directorios de empresas de diferentes rubros y en actividades de la sociedad civil como fundaciones y corporaciones sin fines de lucro.



Eduardo Fernández Mac-Auliffe

Director

Ingeniero Comercial de la Universidad Gabriela Mistral y Master en Finanzas en LSE. Cursó Magister Classics en Jesús College (Oxford), Inglaterra.

Inició su carrera en los noventa en la empresa Desarrollo Inmobiliario Viviendas Económicas S.A. y luego en Inmobiliaria FFV con proyectos habitacionales y de oficinas en Santiago, barrio El Golf y en Las Brisas de Chicureo. Posteriormente integró el directorio de Banmédica S.A. y en la última década ha continuado en el negocio inmobiliario como director de la compañía de desarrollo inmobiliario FFV. Además participa de los directorios de Pacífico V Región, Almendral S.A., Consorcio Financiero S.A., Banvida S.A., Sociedad Punta del Cobre S.A. y Santana S.A. Además, en su calidad de director participa de las fundaciones Soymás y La Primavera.



Tomás Fernández Mac-Auliffe

Director

Ingeniero Comercial de la Pontificia Universidad Católica de Chile y PADE del ESE de la Universidad de Los Andes.

Es miembro del directorio de Banvida S.A. y Los Parques S.A. y socio director de Desarrollo Inmobiliario FFV S.A.



Matias Garcés Silva

Director

Publicista con magister en Marketing. Postgrado en Administración de Empresas Universidad Adolfo Ibáñez.

Es fundador de Viña Garcés Silva y Director de Viña Montes S.A., así como director ejecutivo de Empresas Agrícolas GS. Además, es miembro del Directorio de Inversiones San Andrés, holding de la Familia Garcés Silva y de Banvida S.A.

Junto con ello, es miembro del Comité Internacional de Vinos de Chile y director del Círculo de Alguaciles Prefectura Aérea de Carabineros de Chile.

Directorio y Administración

Directores	Cargo	Última reelección	Antigüedad	Profesión	RUT	Nacionalidad
José Antonio Garcés Silva	Presidente	27 abril 2023	Desde mayo 1999 (25 años)	Ingeniero comercial	8.745.864-4	Chilena
Gonzalo Ibáñez Langlois	Vicepresidente	27 abril 2023	Desde el año 1998 (26 años)	Ingeniero comercial	3.598.597-2	Chilena
Jaime García Ríoseco	Director	27 abril 2023	Desde mayo 2014 (10 años)	Economista	5.894.661-3	Chilena
Francisco Jiménez Ureta	Director	27 abril 2023	Desde mayo 2014 (10 años)	Ingeniero civil	8.562.715-5	Chilena
Eduardo Fernández Mac-Auliffe	Director	27 abril 2023	Desde mayo 2001 (23 años)	Ingeniero comercial	7.010.379-6	Chilena
Tomás Fernández Mac-Auliffe	Director	27 abril 2023	Desde mayo 1999 (25 años)	Ingeniero comercial	7.010.380-k	Chilena
Matías Garcés Silva	Director	27 abril 2023	Desde mayo 2001 (23 años)	Publicista	10.825.983-3	Chilena
Martín Ducci Cornu	Gerente general		Desde mayo 2014 (10 años)	Ingeniero civil industrial	13.036.712-7	Chilena

Banvida S.A. no tiene directores suplentes.

Banvida S.A. mantiene una estructura organizacional compuesta por el gerente general, un asesor del Directorio (quien estuvo en la gerencia general por más de 15 años) y un asesor legal externo.

REMUNERACIONES DEL DIRECTORIO Y DE LA ADMINISTRACIÓN

NCG 461 (3.2.ii, 3.3.iii, 3.4.ii, iii, iv)

En 2024, de acuerdo con lo aprobado en la Junta Ordinaria de Accionistas del 29 de abril de 2024, los directores devengaron un total de M\$ 243.080 como remuneraciones por su participación en el Directorio y en el Comité de Directores, (expresadas en unidades de fomento UF). Adicionalmente, la administración junto con los asesores internos y externos recibieron por concepto de remuneraciones y honorarios la suma de M\$ 257.144. Banvida S.A. no contempla planes de incentivos en los que sus directores y gerente general participen. El único ejecutivo no tiene participación en la sociedad.

Remuneración del Directorio

Nombre	Cargo	2024		2023	
		Dieta Directorio M\$	Comité Directores M\$	Dieta Directorio M\$	Comité Directores M\$
José Antonio Garcés Silva	Presidente	40.513	-	38.858	-
Gonzalo Ibáñez Langlois	Vicepresidente	40.513	-	38.858	-
Eduardo Fernández Mac-Auliffe	Director	27.009	-	25.907	-
Tomás Fernández Mac-Auliffe	Director	27.009	9.003	25.907	8.636
Francisco Jiménez Ureta	Director	27.009	9.003	25.907	8.636
Jaime García Ríoseco	Director	27.009	9.003	25.907	8.636
Matías Garcés Silva	Director	27.009	-	25.907	-
Total		216.071	27.009	207.251	25.908

*Jaime García Ríoseco es el único director independiente, los demás están relacionados con Inversiones Teval S.A., grupo controlador de Banvida S.A.

COMITÉ DEL DIRECTORIO

NCG 461 (3.3.i, ii, iv, v, vi, vii; 3.6.xi)

De acuerdo con lo dispuesto en el artículo 50 bis de la Ley N° 18.046 sobre Sociedades Anónimas, existe y funciona el Comité de Directores de Banvida S.A., del cual forman parte el director independiente Jaime García Rioseco, quien lo preside, y los directores no independientes Francisco Jiménez Ureta y Tomás Fernández Mac-Auliffe. En las reuniones del comité actúa como secretario el gerente general y, si las materias que conocerá el Comité de Directores así lo ameritan, se invita a otras personas.

Sus funciones son las que indica el artículo 50 bis de la Ley N° 18.046 de Sociedades Anónimas y en su caso, las que le encarga específicamente el Directorio. El Comité de Directores se reúne anualmente con la empresa externa de auditores para presentar el cierre anual de los estados financieros. Además, se reúne con la Administración para abordar diversas temáticas, así como para aprobar los estados financieros trimestrales. Luego de las reuniones, el Comité recomienda al Directorio la aprobación de éstos.

Las principales actividades realizadas por el Comité de Directores en 2024 son las siguientes:

- Revisión de cotizaciones presentadas por los auditores externos.
- Examen detallado de la información contenida en el Informe bajo IFRS y los informes de los auditores independientes.
- Examen de las operaciones a que se refieren los artículos 44 y 89 de la Ley N° 18.046 de Sociedades Anónimas. Durante el ejercicio 2023 y 2024 no se efectuaron operaciones entre empresas relacionadas por montos significativos.
- Revisión de contratos que involucran montos relevantes.
- Verificación de la existencia de contratos en los que uno o más directores tengan interés por sí o como representantes de otra persona.
- Revisión de las operaciones entre sociedades relacionadas, tomando en cuenta las condiciones de equidad.
- Exámenes de los sistemas de remuneraciones y planes de compensación a los gerentes y ejecutivos principales de la Sociedad.
- Revisión de programas de trabajo de los auditores externos, y recomendación al directorio.
- Revisión del Informe de la administración preparado por los auditores externos, y recomendación al Directorio.
- Revisión de propuestas de candidatos a directores.



Junto con estas actividades, el Comité de Directores examina los sistemas de remuneraciones y planes de compensación del gerente general, de acuerdo con lo dispuesto en el artículo 50 bis de la Ley de Sociedades Anónimas. No obstante, se está trabajando en establecer las directrices formales para revisar las estructuras salariales y políticas de compensación e indemnización de dicho ejecutivo a fin de que estén alineadas con los mejores intereses de la sociedad, sus accionistas y la sostenibilidad del negocio en el corto, mediano y largo plazo. En general las asesorías externas son evaluadas en el Comité de Directores y aprobadas por el Directorio.

Los directores o administradores no recibieron otras remuneraciones que las indicadas anteriormente (ver pág. 18).

GESTIÓN DE RIESGOS

NCG 461 (3.6.i, ii.b, iii, iv, v, vi, vii, ix, xiii, 6.2.viii; FN-AC-510a.2)

El Directorio de Banvida es responsable de la identificación y gestión de los riesgos y delega en el gerente general la responsabilidad de supervisar y coordinar el proceso de detección y evaluación de los riesgos. Dado la naturaleza de la Sociedad, la gestión de estas materias se realiza en su principal inversión accionaria, Consorcio Financiero S.A. El Gerente de Control Financiero de Consorcio Financiero S.A. o quien cumpla su rol, asiste a todas las sesiones de directorio de Banvida S.A., y se encarga de entregar la información actualizada sobre esta sociedad en forma individual y consolidada con sus filiales, particularmente sus resultados periódicos. Además, regularmente se invita a un alto ejecutivo de Consorcio Financiero S.A. o de sus filiales, para analizar alguna materia en especial, entre otras sus proyecciones y presupuesto. Por último, el gerente general de Banvida S.A. está en contacto permanente con la administración de Consorcio Financiero S.A., a fin de recibir oportunamente la información que sea pertinente y relevante.

Adicionalmente, el Directorio y el gerente general velan por la efectividad y cumplimiento de las políticas, procedimientos y controles. En 2024 ya se cuenta con un Código de Conducta que considera los temas materiales para la Sociedad. Asimismo, la organización cuenta con una línea de contacto telefónico o vía correo electrónico para recibir inquietudes y denunciar irregularidades que está disponible en el sitio web corporativo (www.banvida.cl). Junto con ello, el Directorio acordó por unanimidad, instruir al asesor legal de la Sociedad para proponer un procedimiento expedito para la denuncia de eventuales irregularidades o ilícitos, que dé garantías respecto de la confidencialidad de la identidad del denunciante.

Respecto de la Ley 20.393 sobre el Modelo de Prevención de Delito, hasta la fecha, no se han registrado situaciones que atenten contra las materias que rige dicha Ley.

IDENTIFICACIÓN DE RIESGOS

Los principales riesgos y oportunidades determinados por Banvida S.A. que pudieran afectar de manera material su desempeño y condición financiera son los siguientes:

Riesgo de mercado

El riesgo de mercado se asocia a la pérdida que pueden presentar los activos de la Sociedad, originada por cambios y/o movimientos adversos en los factores de riesgo que pueden afectar sus precios o valor final. Los factores de riesgo más significativos son el riesgo de reajustabilidad de la UF, riesgo de tipo de cambio y riesgo de tasa de interés. Como aspectos mitigadores de estos riesgos se considera lo siguiente:

- a. Riesgo de reajustabilidad: Este riesgo se considera mitigado parcialmente ya que la Sociedad invierte en activos como fondos mutuos de renta fija en pesos, así como en UF.
- b. Riesgo de tipos de cambio: Este riesgo se considera mitigado dado que la política de inversiones establece que se debe invertir en activos denominados en pesos chilenos o en UF.
- c. Riesgo de tasa de interés: La exposición a la tasa de interés del mercado es baja dado la naturaleza de los activos en que invierte y de las obligaciones que mantiene.

Riesgo de liquidez

El riesgo de liquidez es el riesgo asociado a la posibilidad de que la Sociedad no sea capaz de generar suficientes recursos de efectivo para liquidar sus obligaciones en su totalidad cuando llega su vencimiento. De acuerdo con la política de la Sociedad, la posición de liquidez es monitoreada por la administración de la compañía de manera permanente.

Riesgo de crédito

Este riesgo se refiere a la incertidumbre financiera, relacionada con el cumplimiento de obligaciones suscritas a diferentes horizontes de tiempo, con contrapartes al momento de ejercer derechos contractuales para recibir efectivo u otros activos financieros por parte de

la Sociedad. Las principales fortalezas y riesgos de Banvida S.A. están determinados por los de su única asociada Consorcio Financiero S.A. y filiales (ver recuadro). En este sentido, la política de inversiones de la Sociedad ha sido buscar y desarrollar negocios de seguros inmobiliarios y financieros que compatibilicen un nivel adecuado de retornos sobre la inversión con moderados niveles de riesgo. De acuerdo con su negocio, Banvida S.A. no presenta una exposición directa, sin embargo, depende fundamentalmente a nivel de resultados y de flujo de la situación y política de distribución de dividendos de Consorcio Financiero S.A. para pagar sus obligaciones financieras y para con sus accionistas.

Riesgo de capital

Banvida S.A. mantiene adecuados índices de capital, de manera de apoyar, dar continuidad y estabilidad a su negocio. Adicionalmente, la Sociedad monitorea continuamente su estructura de capital, con el objetivo de mantener una estructura óptima que le permita reducir el costo de capital y maximizar el valor económico de la Compañía.

Baja diversificación de inversiones de Banvida S.A.

Banvida S.A. depende fundamentalmente de los dividendos que distribuye Consorcio Financiero S.A. para pagar sus obligaciones financieras y para con sus accionistas. Sin embargo, la creciente diversificación de Consorcio Financiero S.A. y el prudente endeudamiento de Banvida S.A. minimizan la probabilidad de eventos adversos.

Riesgos de seguridad de la información

Banvida S.A. cuenta con medidas de seguridad como contraseñas seguras, restricciones de acceso, procedimientos de respaldo de datos, instalación de firewalls, antivirus y antimalware, sistemas de detección de intrusiones, autenticación de dos factores, encriptación de datos y actualizaciones regulares de software y firmware en todos los dispositivos de la organización. Además, de forma regular se realizan auditorías para detectar posibles fallas en la seguridad de la información y corregirlas, así como pruebas de penetración y otros tipos de pruebas de seguridad para evaluar la solidez de los controles implementados.

Aumento de la competencia

La fuerte competencia de los últimos años en toda la industria de seguros, ha generado una mayor presión sobre el diseño de productos, la eficiencia en las operaciones, la suscripción y el control de gastos.

Clasificación de riesgo

En 1994 la clasificación de riesgo para acciones dejó de ser obligatoria. La Junta de Accionistas de Banvida S.A., a proposición del Directorio, decidió no clasificar sus acciones en consideración a que sus riesgos están esencialmente determinados por los de su coligada Consorcio Financiero S.A. y, en consecuencia, no hay un efecto marginal apreciable de dicha clasificación para efectos de la información al mercado.

No obstante lo anterior, durante el ejercicio 2024 se materializó un alza en la clasificación de riesgo de los bonos de Banvida, asignando a la serie A la clasificación de Feller Rate en AA- y la de Fitch Rating en AA- (cl), y para la serie B, Feller Rate en AA- y por Fitch Rating en AA- (cl).

Clasificación de bonos serie A
Feller Rate en AA- y
por Fitch Rating en AA- (cl)

Clasificación de bonos serie B
Feller Rate en AA- y
por Fitch Rating en AA- (cl)

Fortalezas de Consorcio Financiero S.A, la principal inversión de Banvida

Banvida S.A. es una sociedad de inversiones que mantiene un bajo endeudamiento. En consecuencia, sus principales fortalezas y riesgos están determinados por los de su única coligada Consorcio Financiero S.A. y filiales. Durante el ejercicio 2012, Banvida S.A. emitió bonos de largo plazo para financiar el aumento de capital de Consorcio Financiero S.A., deuda prudente, en magnitud y plazo.

Durante el ejercicio 2023, la Sociedad realizó una oferta de canje uno a uno de la totalidad de los bonos serie A por bonos serie B, alargando la duración de los bonos, sin aumentar la deuda consolidada.

Dicho canje se realizó de manera parcial, manteniendo vigente, a la fecha, ambas series de bonos en el mercado.

Entre las fortalezas de Consorcio S.A. destacan:

Composición del patrimonio: a diciembre 2024, el 86.23% del patrimonio de Consorcio Financiero S.A. corresponde a utilidades retenidas susceptibles de ser repartidas como dividendos, lo que da estabilidad a los flujos de Banvida S.A.

Administración: las planas ejecutivas en Consorcio Financiero S.A. y sus filiales tienen un extenso conocimiento de las industrias en que participa, una prolongada permanencia en la empresa y han mostrado capacidad para adaptarse a los cambios en un entorno competitivo, manteniendo una posición de liderazgo en la industria, con un eficiente manejo técnico, comercial y financiero.

Buen volumen y diversificación de la cartera de productos y negocios: Consorcio Financiero S.A. tiene una amplia y diversificada base de negocios de servicios financieros, con importantes cuotas de mercado en seguros de vida (previsionales, individuales y colectivos), así como en seguros generales, créditos a personas e inversiones, lo que le permite enfrentar en mejor medida la competencia en ramos específicos. La creciente diversificación de negocios de lo cual es ejemplo el desarrollo del Banco Consorcio S.A. que permite proyectar el futuro con mayor estabilidad en los resultados.

Eficiencia: Consorcio Financiero S.A. tiene un elevado volumen de negocios y de activos que permiten el aprovechamiento de una serie de economías de escala lo que, unido a una fuerte focalización en costos, se traduce en buenos indicadores de eficiencia operacional en el contexto de la industria y la competencia relevante.

Equilibrio operacional: Consorcio Financiero S.A., especialmente a través de su filial Consorcio Nacional de Seguros Vida, tiene uno de los mayores montos de inversiones de la industria. El volumen de la cartera de inversiones permite concluir que con un razonable manejo financiero es posible auto sustentar el crecimiento proyectado, lo cual implica una participación de mercado estable.

Conservador nivel de endeudamiento: el prudente nivel de endeudamiento, tanto de Banvida S.A. como de Consorcio Financiero S.A., genera flexibilidad para desarrollar una política de inversiones más agresiva y aprovechar las oportunidades que puede brindar el mercado.

Experiencia en el negocio: la capacidad de gestión adquirida en el área de negocios de seguros de vida, y demás líneas de negocio de Consorcio Financiero S.A. puede ser utilizada para realizar otros negocios financieros e inversiones tanto en Chile como en el exterior, ingresando a nuevos mercados con oportunidades de crecimiento.

Amplia cobertura nacional: Consorcio S.A. tiene una de las más grandes redes de sucursales de la industria, que aporta un importante volumen de negocios y sirve de apoyo a la gestión de corredores.

Sinergias con empresas relacionadas: Consorcio Financiero S.A. ha incursionado en varias áreas de servicios financieros donde surgen sinergias importantes con sus negocios tradicionales, como el corretaje de bolsa, la administración de mutuos hipotecarios, fondos mutuos y banco.

Imagen corporativa y posición de mercado: Consorcio Financiero S.A. posee un buen posicionamiento e imagen de marca, adquiridos en muchas décadas de trayectoria, con una fuerte posición de mercado de los seguros de vida. La marca Consorcio se utiliza también para las demás líneas de negocios recientemente desarrolladas.

RELACIÓN CON GRUPOS DE INTERÉS

NCG 461 (3.7.ii, iii; 6.3, 6.1.v)

Dada su naturaleza, Banvida S.A. ha establecido como sus principales grupos de interés a Accionistas/Bonistas, Comisión del Mercado Financiero, Bolsas de Comercio, Proveedores de Servicios y Consorcio Financiero, considerando que son los que podría afectar o ser afectados por el negocio de la Compañía.

Para mantener la relación con sus grupos de interés y cualquier persona que requiera información sobre la Sociedad, existe una página web actualizada por medio de la cual es posible acceder, de manera sencilla, a toda la información pública de la organización.

Adicionalmente, toda la información que Banvida S.A. entrega al mercado es presentada formalmente por intermedio del presidente del Directorio y el gerente general, quienes de manera previa analizan que ella sea suficiente, fidedigna, oportuna y comprensible para las personas a quienes va dirigida, en particular cuando versa sobre las utilidades de la Sociedad. En esta instancia se analizan las posibles mejoras en la entrega de información al mercado y grupos de interés.

Respecto de la relación con los accionistas, para la elección del Directorio, existe un procedimiento formal y en operación para que puedan informarse antes de la votación correspondiente, de la experiencia, profesión u oficio del candidato a director. La sociedad publica en la página web y pone a disposición de los accionistas la información de los candidatos conforme a la normativa vigente y aplicable. A lo que se suma la información de las propuestas de los servicios de auditoría y clasificadores de riesgo.



Principales grupos de interés de Banvida

Accionistas / bonistas

¿Por qué son importantes?

Proporcionan capital y tienen derecho y poder sobre la toma de decisiones.

Fiscalizadores y reguladores

¿Por qué son importantes?

Protegen los intereses de los inversores, supervisan la transparencia y oportunidad en la divulgación de la información.

Proveedores de servicios

¿Por qué son importantes?

Suministran servicios especializados relevantes para el desarrollo del negocio.

Principal Inversión Consorcio Financiero S.A.

¿Por qué son importantes?

Los resultados de Banvida S.A. son determinados por los de su principal inversión relevante, Consorcio Financiero S.A.

CUMPLIMIENTO NORMATIVO

NCG 461 (8.1; FN-AC-510a.1)

Ámbito	Número de sanciones ejecutoriadas 2024	Monto que representaron sanciones ejecutoriadas 2024 (Millones CLP\$)
8.1.1 Relación con clientes	0	0
8.1.2 Relación con trabajadores	0	0
8.1.3 Medio ambiente	0	0
8.1.4 Libre competencia	0	0
8.1.5 Otras multas	0	0

GESTIÓN DE PROVEEDORES

NCG 461 (7.i, ii, iii, iv, v)

Dada su naturaleza, la Sociedad no cuenta con una política específica de pago a proveedores, no obstante, si tiene la práctica de pago de sus facturas en un período de 30 días, en la medida de lo posible. De esta forma, en 2024 se cancelaron 102 facturas por un monto total de \$418.258.880 provenientes de 22 proveedores. De ellos, el 38,1 % recibieron el pago por sus facturas antes de un mes.

Pago oportuno

	Hasta 30 días	Entre 31 y 60 días	Más de 60 días
Número de facturas pagadas por rangos	58	35	9
Monto total cancelado (\$ CLP)	159.562.166	237.830.031	20.866.683
Monto total intereses por mora en pago de facturas (\$ CLP)	0	0	0
Número de proveedores por rango	15	9	7
Número de acuerdos inscritos en el Registro de Acuerdos con plazo excepcional de pago que lleva el Ministerio de Economía	0	0	0



Banvida no cuenta con acuerdos inscritos con sus proveedores y los plazos de pago más largos son cuotas sociales que de mutuo acuerdo se calendarizan para el pago durante el año.



3 ESTRATEGIA Y NEGOCIOS

BANVIDA

ESTRATEGIA

OBJETIVOS ESTRATÉGICOS

NCG 461 (3.1.ii, 4.1; 4.2; 3.6.ii.a)

Como sociedad de inversión Banvida S.A. ha sostenido de manera muy consistente en el tiempo los objetivos estratégicos de sus inversiones. En este sentido, la política de inversiones de la Sociedad ha sido buscar y desarrollar negocios de seguros, inmobiliarios y financieros en general, que compatibilicen un nivel adecuado de retornos sobre la inversión con moderados niveles de riesgo, entregando a sus accionistas tranquilidad y consistencia a través de los años.

Es así que durante los últimos 25 años la sociedad ha mantenido de manera muy sólida la convicción de que sus inversiones son de largo plazo, con un retorno adecuado y con un riesgo acorde a la clase de activo en que ha invertido.

Para esto se ha logrado sostener e incrementar una base de capital suficiente para mantener adecuados índices de capital, de manera de apoyar, dar continuidad y estabilidad a sus negocios, junto con una sana y consistente política de bajo endeudamiento, la que ha permitido generar y repartir flujo a sus accionistas de manera regular en el tiempo.

Banvida es una sociedad de inversiones y como tal no tiene impactos significativos ambientales o sociales en su entorno. Además, concentra su inversión relevante en su participación en Consorcio Financiero S.A. Esto hace que los potenciales impactos ambientales, sociales y en derechos humanos se generen en dicha empresa operativa, la que ha desarrollado una Estrategia de Sostenibilidad que incluye los pilares Ambiental, Social y de Gobernanza, además de procesos y mecanismos para el direccionamiento, supervisión y cumplimiento en dichas materias (más información en www.consorcio.cl).



PLANES DE INVERSIÓN

NCG 461 (4.3)

Durante el año 2022 la sociedad realizó la compra de acciones de Consorcio Financiero S.A., su principal inversión, por un monto equivalente al 1,93 % de las acciones de dicha sociedad. Dicha operación fue realizada con recursos propios provenientes de la caja social por la suma de \$ 34.700 millones de pesos.

A la fecha, no hay planes vigentes de inversiones relevantes que se alineen con la política de inversiones.

Política de Inversiones

La política de inversiones de Banvida S.A. consiste en buscar y desarrollar negocios de seguros, inmobiliarios y financieros, que compatibilicen un nivel adecuado de retornos sobre la inversión con moderados niveles de riesgo.

Política de Financiamiento

En concordancia con su actividad de inversiones en negocios, que por su naturaleza implica un alto uso de capital y obtienen sus resultados en largos periodos de tiempo, la política de financiamiento consiste en mantener un prudente índice de endeudamiento y financiamiento de largo plazo.

La política de inversiones de Banvida S.A. consiste en buscar y desarrollar negocios de seguros, inmobiliarios y financieros, que compatibilicen un nivel adecuado de retornos sobre la inversión con moderados niveles de riesgo.

NEGOCIOS Y SUBSIDIARIAS

NCG 461 (6.1 i, ii, iii, iv; 6.2 i, v)

SECTOR DE ACTIVIDAD

Banvida S.A. es una sociedad de inversiones cuya principal inversión es su participación en Consorcio Financiero S.A. Este último es un conglomerado financiero diversificado, que agrupa productos de seguros, previsión, ahorro y servicios bancarios.

El sector de los seguros de vida y seguros generales, son mercados maduros en Chile en el que participan actores locales e inversionistas extranjeros. En relación al negocio bancario, participan actores relevantes a nivel nacional, locales y extranjeros.

La Comisión del Mercado Financiero es la entidad fiscalizadora bajo cuya directrices opera Banvida S.A. El marco legal que regula a las sociedades anónimas abiertas es la Ley N° 18.046.

NCG 461 (6.2 i, ii, v; 6.5.2 i, ii, iii, iv)

NEGOCIOS E INVERSIONES EN OTRAS SOCIEDADES

El negocio básico de Banvida S.A. es realizar toda clase de inversiones en empresas dedicadas, directa o indirectamente, principalmente al rubro de seguros y la banca. Para efectos de la aplicación de la NIIF 8 la Sociedad posee un único segmento. Los activos, pasivos y resultados corresponden en su totalidad al negocio básico de la Sociedad.

Al 31 de diciembre de 2024 la Sociedad presenta una participación que asciende a 43,95 % en Consorcio Financiero S.A., sociedad no controlada, donde ejerce influencia significativa (43,95 % al 31 de diciembre de 2023). Consorcio Financiero S.A. es una Sociedad que se encuentra inscrita en el Registro de Valores con el N°1.103 de fecha 20 de marzo de 2013 y bajo la fiscalización de la Comisión para el Mercado Financiero.

En el ejercicio 2024, Banvida S.A. registró una utilidad de \$ 101.176 millones de pesos. Como se puede apreciar de un análisis de los estados financieros (ver pág. 31), los resultados de Banvida S.A. son determinados por los de su principal inversión relevante, Consorcio Financiero S.A., los que a su vez dependen fuertemente del desempeño de sus filiales de seguros de vida y del banco.

Inversión de Banvida S.A. en Consorcio Financiero S.A.

Naturaleza jurídica de Consorcio Financiero S.A.	Sociedad Anónima Cerrada
Porcentaje de participación	43,95 %
Porcentaje del activo total individual de Banvida que representa la inversión en Consorcio Financiero S.A.	95,56 %

Principales actividades de Consorcio

Consorcio Financiero S.A. es un conglomerado financiero diversificado, que agrupa productos de seguros, previsión, ahorro y servicios bancarios, cuyas principales finalidades son:

CONSORCIO SEGUROS VIDA

Consorcio Seguros Vida ofrece a las personas una amplia oferta de seguros de vida y salud, seguros con ahorro, seguros colectivos, rentas vitalicias y ahorro previsional voluntario. Esta variedad de productos entrega protección y ahorro a todo el grupo familiar, contribuyendo de manera importante a la seguridad, prosperidad, tranquilidad y felicidad de sus clientes asegurados y sus familias.

CN LIFE SEGUROS VIDA

CN Life Seguros Vida reactivó en 2011 la comercialización de rentas vitalicias. Se trata de una nueva opción para quienes prefieren esta modalidad de pensión, que aprovecha el conocimiento de la Compañía en materia de pensiones y servicios, con canales de distribución especializados a través de asesores previsionales.

CONSORCIO SEGUROS GENERALES

Consorcio Seguros Generales dispone para sus clientes de una amplia gama de alternativas de seguros de auto, seguro de hogar, seguros corporativos y seguro obligatorio de accidentes personales (SOAP), a través de canales de distribución masivos, banca seguros, corredores e internet. Ellos entregan respuestas eficientes a los clientes y las mejores alternativas de productos que satisfacen distintas necesidades de protección.

BANCO CONSORCIO S.A.

Banco Consorcio S.A. ofrece una variedad de servicios financieros de excelencia, para permitir a nuestros clientes satisfacer sus necesidades de financiamiento. Creamos valor para nuestros accionistas, construyendo relaciones de confianza con quienes interactuamos y ofrecemos las condiciones para que las personas desarrollen su potencial, en un ambiente laboral desafiante y de respeto a nuestros valores.

Información sobre el negocio de Consorcio Financiero S.A e información financiera en pág. 56.



4 HECHOS RELEVANTES

BANVIDA

HECHOS RELEVANTES

NCG 461 (9)

HECHOS RELEVANTES 2024

- a)** El Directorio de la Sociedad, en sesión del 20 de marzo de 2024, acordó convocar a Junta Ordinaria de Accionistas, el 29 de abril de 2024 a las 12:00 horas, en Avenida El Golf 99 Piso 8, comuna de Las Condes, Santiago. La Junta Ordinaria de Accionistas fue realizada de forma remota, a través de un sistema de participación y votación a distancia, el que fue informado en forma detallada en el sitio web de la Sociedad www.banvida.cl.
- b)** El Directorio de la Sociedad, en sesión celebrada el día 17 de abril de 2024, acordó proponer las siguientes materias para la Junta Ordinaria de Accionistas, convocada para el día 29 de abril de 2024:
1. Reparto de un dividendo definitivo con cargo a las utilidades del ejercicio 2023, el que se pagará en dinero por la suma total de \$ 18.128.744.472, equivalentes a \$ 11,33 por acción, adicionales al dividendo provisorio de \$ 21.968.902.171 equivalentes a \$ 13,73 por acción pagados en noviembre 2023.
 2. La suma de ambos montos, equivalen en su totalidad al 37 % de las utilidades del ejercicio del año 2023, cumpliendo así con el reparto del dividendo mínimo obligatorio.
 3. De ser aprobado por la Junta, el dividendo de \$ 11,33 por acción será pagado a contar del día 8 de mayo de 2024, a los accionistas inscritos en el Registro de Accionistas a la media noche del quinto día hábil anterior a esa fecha.
- c)** En Junta Ordinaria de Accionistas celebrada el día 29 de abril de 2024 se acordaron las siguientes materias:
1. Se aprobó la Memoria, Balance General, Estados Financieros e Informe del Auditor Independiente, correspondientes al ejercicio comprendido entre el 1° de enero y el 31 de diciembre de 2023.
 2. Se informó de la gestión anual del Comité de Directores.
 3. Se acordó distribuir un dividendo definitivo de \$ 11,33 pesos por acción con cargo a las utilidades del año 2023.
Dicho dividendo, sumado al dividendo provisorio de \$ 13,73 pesos por acción aprobado por el directorio del 10 de octubre de 2023 y que fue pagado el día 3 de noviembre de 2023, totalizan la suma de \$ 25,06 pesos por acción, equivalente al 37 % de la utilidad liquida del ejercicio 2023.

4. Se designó para el ejercicio 2024 como empresa auditora externa a PricewaterhouseCoopers PWC Chile, y como entidades clasificadoras de riesgo a Feller Rate Clasificadores de Riesgos y Fitch Chile Clasificadora de Riesgo.
 5. Se determinó la remuneración del directorio para el ejercicio 2024.
 6. Se fijó la remuneración y el presupuesto del Comité de Directores, de acuerdo al Art.50 bis de la ley N° 18.046.
 7. Se informó de la política de dividendos
 8. Se dio cuenta de las operaciones a que se refiere el Título XVI de la Ley de Sociedades Anónimas.
 9. Se determinó el periódico “El Libero” para efectos de las publicaciones que debe efectuar la sociedad.
- d)** En sesión ordinaria de Directorio celebrada el 20 de noviembre de 2024 se acordó repartir un dividendo provisorio de \$ 17,60 por acción con cargo a las utilidades del presente ejercicio, el que se pagará en dinero a contar del día 11 de diciembre de 2024.

HECHOS RELEVANTES DE AÑOS ANTERIORES

Año 2023

- a)** El Directorio de la Sociedad en sesión celebrada el 19 de abril de 2023, acordó proponer las siguientes materias para la Junta Ordinaria de Accionistas que tendrá lugar el día 27 de abril de 2023:
1. Reparto de dividendo definitivo por la suma de \$ 36.481.498.142, equivalentes a la suma de \$ 22,80 por acción con cargo a las utilidades del ejercicio 2022, adicionales al dividendo provisorio de \$ 16 por acción pagado en octubre de 2022.
 2. La suma de ambos montos, equivalen a la totalidad del 56% de las utilidades del ejercicio del año 2022, cumpliendo así con el reparto del dividendo mínimo obligatorio.
 3. De ser aprobado por la Junta, el dividendo será pagado el día 8 de mayo de 2023, o en la fecha que en esta se acuerdo en conformidad con la ley, a los accionistas inscritos en el registro el quinto día hábil anterior a la fecha establecida para su pago.
- b)** En Junta Ordinaria de Accionistas celebrada el 27 de abril de 2023 se acordaron las siguientes materias:
1. Se aprobó la Memoria, Balance General, Estados Financieros e Informe del Auditor Independiente, correspondientes al ejercicio comprendido entre el 1° de enero y el 31 de diciembre de 2022.
 2. Se informó de la gestión anual del Comité de Directores.

3. Se acordó distribuir un dividendo definitivo la suma total de \$ 36.481.498.142, equivalentes a \$ 22,8 por acción con cargo a las utilidades del ejercicio 2022, adicionales al dividendo provisorio de \$ 16 por acción aprobado por el directorio el día 31 de septiembre de 2022 y que fue pagado el día 12 de octubre de 2022, totalizan la suma de \$ 38,8 pesos por acción equivalentes al 56% de las utilidades del ejercicio del año 2022, cumpliendo así con el reparto de dividendo mínimo obligatorio. El dividendo definitivo de \$ 22,8 pesos por acción, se pagará a contar del día 8 de mayo de 2023 a los accionistas inscritos en el Registro de Accionistas del día 2 de mayo de 2023, o en la fecha en que ésta acuerde en conformidad con la ley, a los accionistas inscritos en el registro el quinto día hábil anterior a la fecha establecida para su pago.
4. Se designó para el ejercicio 2023 como empresa auditora externa a PricewaterhouseCoopers Chile, y como entidades clasificadoras de riesgo a Feller Rate Clasificadores de Riesgos y Fitch Chile Clasificadora de Riesgo.
5. Se eligió un nuevo directorio, resultandos elegidos los señores Eduardo Fernández Mac-Auliffe, Tomás Fernández Mac-Auliffe, José Antonio Garcés Silva, Matías Garcés Silva, Gonzalo Ibáñez Langlois, Francisco Jiménez Ureta y el señor Jaime García Rioseco, este último en carácter de independiente en los términos del Art. 50 bis de la Ley N° 18.046.
6. Se determinó la remuneración del Directorio para el ejercicio 2023.
7. Se fijó la remuneración y el presupuesto del Comité de Directores, de acuerdo al Art. 50 bis de la Ley N° 18.046.



8. Se informó la política de dividendos.
 9. Se dio cuenta de las operaciones a que se refiere el Título XVI de la Ley de Sociedades Anónimas.
 10. Se determinó el periódico “El Mercurio” para los efectos de las publicaciones que debe efectuar la sociedad.
- c) En sesión extraordinaria de Directorio celebrada el día 10 de octubre de 2023, se informa que la Sociedad ha recibido a su conformidad el pago de un dividendo provisorio en dinero distribuido por Consorcio Financiero S.A, equivalente a la suma total de \$ 21.976.865.599. Adicionalmente, la Sociedad acordó repartir un dividendo provisorio con cargo a las utilidades del presente ejercicio, el que se pagará en dinero por la suma de \$ 13,73 por acción, equivalente a un total de \$ 21.968.902.171. Este dividendo provisorio se pagará a contar del día 3 de noviembre de 2023.
 - d) Con fecha 16 de octubre de 2023 la compañía inscribió en el Registro de Valores de la CMF bajo el número de registro 1153, una línea de Bonos a 30 años plazo por un valor de UF 2.300.000. Posteriormente, con fecha 27 de noviembre de 2023, la compañía inscribió los Bonos Serie B con cargo a la mencionada línea de Bonos por un monto de UF 2.300.000 y vencimiento el 15 de diciembre de 2043.
 - e) Con fecha 27 de noviembre de 2023, la compañía ofreció rescatar la totalidad de los Bonos Serie A actualmente en circulación, concediendo a todos los tenedores de Bonos Serie A la opción de canjear tales bonos por los Bonos Serie B de acuerdo con los términos y condiciones detallados en la oferta de canje. La oferta de canje venció el día 5 de diciembre de 2023. El día 6 de diciembre de 2023 se procedió al canje de 1.167 Bonos Serie A por 1.167 Bonos Serie B. Luego los 1.167 Bonos Serie B que se colocaron producto del canje, devengará, sobre el capital insoluto expresado en UF, un interés anual de 4,35 %

Año 2022

- a) El Directorio de la Sociedad, en sesión celebrada el 16 de marzo de 2022, acordó convocar a Junta Ordinaria de Accionistas que tendrá lugar el 29 de abril de 2022 a las 10:00 horas, en Avenida El Golf 99 Piso 8, comuna de Las Condes, Santiago.
- b) En Sesión Ordinaria de Directorio de esta sociedad, celebrada con fecha 20 de abril de 2022, el Directorio acordó:
 1. Proponer a la próxima Junta Ordinaria de Accionistas convocada para el 29 de abril de 2022, el reparto de un dividendo definitivo por la suma de \$ 19.708.000.000, equivalentes a la suma de \$ 12,32, por acción con cargo a las utilidades del ejercicio 2021, adicionales al dividendo provisorio de \$ 13 por acción pagado en diciembre de 2021.

2. La suma de ambos montos equivale en su totalidad al 30 % de las utilidades del ejercicio del año 2021, cumpliéndose con el reparto del dividendo mínimo obligatorio.
3. Dicho dividendo, de ser aprobado por la Junta, será pagado en la fecha en que ésta acuerde en conformidad con la ley, a los accionistas inscritos en el registro de quinto día hábil anterior a la fecha establecida para su pago.

- c) En Sesión Extraordinaria de Directorio, celebrada el 26 de abril de 2022, el Directorio aprobó las condiciones de un acuerdo alcanzado entre Banvida S.A, y las sociedades controladoras de Consorcio Financiero S.A, para adquirir acciones de esta última sociedad a los accionistas International Finance Corporation y Calverton Spain S.A, los que venderán el cincuenta por ciento de su participación actual.

Lo anterior, implicó que Banvida comprará y pagará al contado la cantidad de 2.781.649 acciones de Consorcio Financiero S.A., equivalentes al 1,93 % de las acciones emitidas por dicha sociedad, a un precio de \$ 12.381,53 por acción, por un monto total de \$ 34.441.070.543.

Esta operación se materializó el 29 de junio de 2022 y fue financiada con recursos propios, provenientes de su principal inversión, aumentando así la participación accionaria en Consorcio Financiero S.A. desde 42,023 % actual hasta un 43,95 %.

- d) En Junta Ordinaria de Accionistas celebrada el 29 de abril de 2022, se acordaron las siguientes materias:
1. Se aprobó la Memoria, Balance General, Estados Financieros e Informe del Auditor Independiente, correspondientes al ejercicio comprendido entre el 1 de enero y el 31 de diciembre de 2021.
 2. Se acordó distribuir un dividendo definitivo de \$ 12,32 pesos por acción con cargo a las utilidades del año 2021.
 3. Dicho dividendo, sumado al dividendo provisorio de \$ 13 por acción aprobado por el directorio el 10 de diciembre de 2021, y que fue pagado el 30 de diciembre de 2021, totalizan la suma de \$ 25,32 por acción, equivalentes al 30 % de la utilidad líquida del ejercicio 2021.
 4. El dividendo definitivo de \$ 12,32 por acción, se comenzó a pagar a contar del 9 de mayo de 2022, a los accionistas inscritos en el Registro de Accionistas al 3 de mayo de 2022.
 5. Se designó para el ejercicio 2022 como empresa de auditoría externa a PricewaterhouseCoopers Chile y como entidades clasificadoras de riesgo a Feller Rate Clasificadores de Riesgo y Fitch Chila Clasificadora de Riesgo.
 6. Se determinó la remuneración del Directorio para el ejercicio 2022.
 7. Se fijó la remuneración y el presupuesto del Comité de Directores, de acuerdo al Art. 50 Bis de la ley N° 18.046.
 8. Se informó la política de dividendos.



- e) Con fecha 8 de septiembre de 2022, la Sociedad ha recibido a su conformidad el pago de un dividendo provisorio en dinero distribuido por Consorcio Financiero S.A., equivalente a la suma total de \$ 30.767.611.871, cantidad ingresada a la caja social.
- f) En Sesión Ordinaria de Directorio celebrada el 21 de septiembre de 2022, se acordó repartir un dividendo provisorio con cargo a las utilidades del presente ejercicio, el que se pagará en dinero por la suma total de \$ 25.601.051.328, equivalentes a \$ 16 por acción. Este dividendo provisorio se pagará a contar del 12 de octubre de 2022.

COMENTARIOS DE LOS ACCIONISTAS

NCG 461 (10)

Durante el ejercicio 2024, no se recibieron comentarios.



5 INFORMES FINANCIEROS

\$ - Pesos chilenos
M\$ - Miles de pesos chilenos
UF - Unidad de Fomento

BANVIDA

INFORME DEL AUDITOR INDEPENDIENTE



Santiago, 31 de marzo de 2025
Señores Accionistas y Directores
Banvida S.A.

Opinión

Hemos efectuado una auditoría a los estados financieros de Banvida S.A., que comprenden los estados de situación financiera al 31 de diciembre de 2024 y 2023 y los correspondientes estados de resultados integrales, de flujos de efectivo y de cambios en el patrimonio por los años terminados en esas fechas y las correspondientes notas a los estados financieros.

En nuestra opinión, los estados financieros adjuntos presentan razonablemente, en todos sus aspectos significativos, la situación financiera de Banvida S.A. al 31 de diciembre de 2024 y 2023, los resultados de sus operaciones y sus flujos de efectivo por los años terminados en esas fechas de acuerdo con criterios contables descritos en Nota 2.

Base para la opinión

Efectuamos nuestras auditorías de acuerdo con Normas de Auditoría Generalmente Aceptadas en Chile.

Nuestras responsabilidades de acuerdo a tales normas se describen, posteriormente, en los párrafos bajo la sección “Responsabilidades del auditor por la auditoría de los estados financieros” del presente informe. De acuerdo a los requerimientos éticos pertinentes, para nuestras auditorías de los estados financieros, se nos requiere ser independientes de Banvida S.A. y cumplir con las demás responsabilidades éticas de acuerdo a tales requerimientos. Consideramos que la evidencia de auditoría que hemos obtenido es suficiente y apropiada para proporcionarnos una base para nuestra opinión de auditoría.

Énfasis en un asunto – Base de contabilización

Tal como se indica en nota 2, los estados financieros de Banvida S.A. han sido preparados por la Administración de acuerdo con los criterios contables descritos en dicha nota, los cuales son una base de contabilización distinta a las Normas Internacionales de Información Financiera. En efecto, los estados financieros consolidados de Consorcio Financiero S.A. y filiales, sobre los cuales se aplica el método de la participación, incluyen en su perímetro de consolidación a las filiales Banco Consorcio y filiales, Compañía de Seguros de Vida Consorcio Nacional de Seguros S.A., CN Life Compañía de Seguros de Vida S.A. y Compañía de Seguros Generales Consorcio Nacional de Seguros S.A. cuyos estados financieros se encuentran preparados bajo las normas contables e instrucciones impartidas por la Comisión para el Mercado Financiero. Así mismo, Consorcio

Financiero S.A. también incluye en su perímetro de consolidación a CF Inversiones Perú S.A.C., que mantiene inversiones en asociadas registradas de acuerdo al método de la participación en sus estados financieros, los cuales fueron preparados de acuerdo a las disposiciones establecidas por la Superintendencia de Banca, Seguros y AFP de Perú. No se modifica nuestra opinión con respecto a este asunto.

Responsabilidad de la Administración por los estados financieros

La Administración es responsable por la preparación y presentación razonable de los estados financieros de acuerdo con los criterios contables descritos en la Nota 2. Esta responsabilidad incluye el diseño, implementación y mantención de un control interno pertinente para la preparación y presentación razonable de estados financieros que estén exentos de representaciones incorrectas significativas, ya sea debido a fraude o error.

Al preparar y presentar los estados financieros, se requiere que la Administración evalúe si existen hechos o circunstancias que, considerados como un todo, originen una duda sustancial acerca de la capacidad de Banvida S.A. para continuar como una empresa en marcha por al menos doce meses a partir del final del período que se reporta, sin limitarse a dicho período.

Responsabilidades del auditor por la auditoría de los estados financieros

Nuestros objetivos son obtener una seguridad razonable de que los estados financieros como un todo, están exentos de representaciones incorrectas significativas debido a fraude o error y emitir un informe del auditor que incluya nuestra opinión. Una seguridad razonable es un alto, pero no absoluto, nivel de seguridad y, por lo tanto, no garantiza que una auditoría realizada de acuerdo con Normas de Auditoría Generalmente Aceptadas en Chile siempre detectará una representación incorrecta significativa cuando exista. El riesgo de no detectar una representación incorrecta significativa debido a fraude es mayor que el riesgo de no detectar una representación incorrecta significativa debido a un error, ya que el fraude puede involucrar colusión, falsificación, omisiones intencionales, ocultamiento, representaciones inadecuadas o hacer caso omiso de los controles por parte de la Administración. Una representación incorrecta se considera significativa si, individualmente, o de manera agregada, podría influir el juicio que un usuario razonable realiza en base a estos estados financieros.

BANVIDA EN
UNA MIRADA

GOBIERNO
CORPORATIVO

ESTRATEGIA
Y NEGOCIOS

HECHOS
RELEVANTES

INFORMES
FINANCIEROS

INFORMES
RESUMIDOS

INFORMACIÓN
COMPLEMENTARIA

Como parte de una auditoría realizada de acuerdo con Normas de Auditoría Generalmente Aceptadas en Chile nosotros:

- Ejercemos nuestro juicio profesional y mantenemos nuestro escepticismo profesional durante toda la auditoría.
- Identificamos y evaluamos los riesgos de representaciones incorrectas significativas de los estados financieros, ya sea debido a fraude o error, diseñamos y realizamos procedimientos de auditoría en respuesta a tales riesgos. Tales procedimientos incluyen el examen, en base a pruebas, de evidencia con respecto a los montos y revelaciones en los estados financieros.
- Obtenemos un entendimiento del control interno pertinente para una auditoría con el objeto de diseñar procedimientos de auditoría que sean apropiados en las circunstancias, pero sin el propósito de expresar una opinión sobre la efectividad del control interno de Banvida S.A.. En consecuencia, no expresamos tal tipo de opinión.
- Evaluamos lo apropiado que son las políticas de contabilidad utilizadas y la razonabilidad de las estimaciones contables significativas efectuadas por la Administración y evaluamos lo apropiado de la presentación general de los estados financieros.
- Concluimos si a nuestro juicio existen hechos o circunstancias que, considerados como un todo, originen una duda sustancial acerca de la capacidad de Banvida S.A. para continuar como una empresa en marcha por un período de tiempo razonable.

Se nos requiere comunicar a los responsables del Gobierno Corporativo, entre otros asuntos, la oportunidad y el alcance planificados y los hallazgos significativos de la auditoría, incluyendo cualquier deficiencia significativa y debilidad importante del control interno que identifiquemos durante nuestra auditoría.



Claudio Gerdtzen S.
RUT: 12.264.594-0



ESTADO DE SITUACIÓN FINANCIERA CLASIFICADO

Por el período terminado al 31 de diciembre de 2024 y 2023
(Expresados en miles de pesos chilenos M\$)

Activos	Nota	2024 M\$	2023 M\$
Activos corrientes			
Efectivo y equivalentes al efectivo	5	13.705.526	9.535.528
Cuentas por cobrar a entidades relacionadas	6	19.017.109	12.812.623
Otros activos circulantes		148.248	134.636
Total activos corrientes		32.870.883	22.482.787
Activos no corrientes			
Inversiones contabilizadas utilizando el método de la participación	7	707.360.717	654.316.708
Total activos no corrientes		707.360.717	654.316.708
Total de activos		740.231.600	676.799.495
Parimonio y pasivos	Notas	2024 M\$	2023 M\$
Pasivos corrientes			
Otros pasivos financieros corrientes	9	4.038.178	3.940.333
Cuentas por pagar comerciales y otras cuentas por pagar	10	2.411.621	11.107.103
Pasivos por impuestos corrientes		-	-
Total pasivos corrientes		6.449.799	15.047.436
Pasivos no corrientes			
Otros pasivos financieros no corrientes	9	76.547.633	77.036.919
Total pasivos no corrientes		76.547.633	77.036.919
Total pasivos		82.997.432	92.084.355
Patrimonio			
Capital emitido	11	122.771.220	122.771.220
Resultados acumulados	11	637.800.225	574.325.449
Primas de emisión	11	102.578	102.578
Otras reservas	11	(103.439.855)	(112.484.107)
Patrimonio atribuible a los propietarios de la controladora	11	657.234.168	584.715.140
Participaciones no controladoras		-	-
Total de patrimonio		657.234.168	584.715.140
Total de pasivos y patrimonio		740.231.600	676.799.495

Las notas adjuntas números 1 al 19 forman parte integral de estos estados financieros.

ESTADO DE RESULTADOS INTEGRALES POR FUNCIÓN

Por el período terminado al 31 de diciembre de 2024 y 2023
(Expresados en miles de pesos chilenos M\$)

	Nota	2024 M\$	2023 M\$
Ingresos de actividades ordinarias		-	-
Costo de ventas		-	-
Ganancia bruta		-	-
Gasto de administración	13	(899.895)	(944.074)
Ganancias (pérdidas) de actividades operacionales		(899.895)	(944.074)
Ingresos financieros		-	-
Costos financieros	14	(1.814.534)	(2.011.185)
Participación en ganancia (pérdida) de asociadas y negocios conjuntos que se contabilicen utilizando el método de la participación	7	107.344.094	115.964.962
Resultados por unidades de reajuste	15	(3.584.250)	(3.846.656)
Ganancias (pérdidas) antes de impuestos		101.045.415	109.163.047
Gasto por impuestos a las ganancias	8	131.026	-
Ganancia (pérdida) procedente de operaciones continuadas		101.176.441	109.163.047
Ganancia atribuible a			
Ganancia (pérdida) atribuible a los propietarios de la controladora		101.176.441	109.163.047
Ganancia (pérdida) atribuible a participaciones no controladoras		-	-
Ganancia		101.176.441	109.163.047
Participación en el otro resultado integral de asociadas y negocios conjuntos contabilizados utilizando el método de la participación		18.896.504	9.343.200
Ingresos y gastos integrales del período		120.072.945	118.506.247
Resultado Integral atribuible a			
Resultado integral atribuible a los propietarios de la controladora		120.072.945	118.506.247
Resultado integral atribuible a participaciones no controladoras		-	-
Total resultado integral		120.072.945	118.506.247
Ganancia por acción básica y diluida (\$ por acción)			
Ganancia por acción básica y diluidas en operaciones continuadas	11	63,23	68,22
Ganancia por acción básica en operaciones descontinuadas		-	-
Ganancia (pérdida) por acción básica		63,23	68,22
Cantidad de acciones		1.600.065.708	1.600.065.708

Las notas adjuntas números 1 al 19 forman parte integral de estos estados financieros.

ESTADO DE FLUJOS DE EFECTIVO

Por el período terminado al 31 de diciembre de 2024 y 2023
(Expresados en miles de pesos chilenos M\$)

	Notas	2024 M\$	2023 M\$
Flujos de efectivo procedentes de (utilizados en) actividades de operación			
Clases de pagos por actividades de operación			
Pagos a proveedores por el suministro de bienes y servicios		(877.596)	(621.502)
Pagos a y por cuenta de los empleados		(141.161)	(126.298)
Dividendos pagados	11	(46.290.156)	(58.450.400)
Dividendos recibidos	7	57.139.850	65.930.597
Impuestos a las ganancias pagados	8	118.197	(60.153)
Otros pagos recibidos / (realizados) por actividades de la operación		-	(43.633)
Flujos de efectivo netos procedentes de (utilizados en) actividades de la operación		9.949.134	6.628.611
Flujos de efectivo procedentes de actividades de inversión			
Pago en participación en sociedades		-	-
Intereses recibidos / (pagados)	14	1.757.963	1.487.194
Otras entradas		-	58.150
Flujos de efectivo netos procedentes de (utilizados en) actividades de inversión		1.757.963	1.545.344
Flujos de efectivo procedentes de actividades de financiamiento			
Pagos de préstamos		-	-
Intereses pagados		(300)	-
Pagos de bonos		(7.536.799)	(7.268.960)
Flujos de efectivo procedentes de (utilizados en) actividades de financiamiento		(7.537.099)	(7.268.960)
Incremento neto (disminución) en el efectivo y equivalentes al efectivo, antes del efecto de los cambios en la tasa de cambios		-	-
Incremento (disminución) neto de efectivo y equivalentes al efectivo		4.169.998	904.995
Efectivo y equivalentes al efectivo al principio del período	5	9.535.528	8.630.533
Efectivo y equivalentes al efectivo al final del período	5	13.705.526	9.535.528

Las notas adjuntas números 1 al 19 forman parte integral de estos estados financieros.

ESTADO DE CAMBIOS EN EL PATRIMONIO NETO

Por el período terminado al 31 de diciembre de 2024 y 2023
(Expresados en miles de pesos chilenos M\$)

	Capital emitido	Primas de emisión	Otras reservas varias	Ganancias (perdidas) acumuladas	Patrimonio total
	M\$	M\$	M\$	M\$	M\$
Estado cambios en el patrimonio					
Saldo al 1 de enero de 2024	122.771.220	102.578	(112.484.107)	574.325.449	584.715.140
Incremento (disminución) del patrimonio por cambios en políticas contables	-	-	(927.576)	-	(927.576)
Cambios en patrimonio	122.771.220	102.578	(113.411.683)	574.325.449	583.787.564
Resultado integral					
Ganancia del período	-	-	-	101.176.441	101.176.441
Otros resultados integrales (1)	-	-	18.896.504	-	18.896.504
Resultado integral	-	-	18.896.504	101.176.441	120.072.945
Dividendo provisorio 2024 (2)	-	-	-	(30.352.932)	(30.352.932)
Dividendos pagados 2023 (3)	-	-	-	(7.348.733)	(7.348.733)
Incremento (disminución) por transferencias y otros cambios	-	-	(8.924.676)	-	(8.924.676)
Total de cambios en patrimonio	-	-	9.971.828	63.474.776	73.446.604
Saldo final al 31 de diciembre de 2024	122.771.220	102.578	(103.439.855)	637.800.225	657.234.168

	Capital emitido	Primas de emisión	Otras reservas varias	Ganancias (perdidas) acumuladas	Patrimonio total
	M\$	M\$	M\$	M\$	M\$
Estado cambios en el patrimonio					
Saldo al 1 de enero de 2023	122.771.220	102.578	(109.994.367)	526.961.686	539.841.117
Incremento (disminución) del patrimonio por cambios en políticas contables	-	-	(1.029.760)	-	(1.029.760)
Cambios en patrimonio	122.771.220	102.578	(111.024.127)	526.961.686	538.811.357
Resultado integral					
Ganancia del período	-	-	-	109.163.047	109.163.047
Otros resultados integrales (4)	-	-	9.343.200	-	9.343.200
Resultado integral	-	-	9.343.200	109.163.047	118.506.247
Dividendo provisorio 2023 (5)	-	-	-	(32.748.914)	(32.748.914)
Dividendos pagados 2022 (6)	-	-	-	(29.050.370)	(29.050.370)
Incremento (disminución) por transferencias y otros cambios	-	-	(10.803.180)	-	(10.803.180)
Total de cambios en patrimonio	-	-	(1.459.980)	47.363.763	45.903.783
Saldo final al 31 de diciembre de 2023	122.771.220	102.578	(112.484.107)	574.325.449	584.715.140

- (1) Corresponde a la participación en otro resultado integral de asociadas y negocios conjuntos contabilizados utilizando el método de la participación por M\$ 18.896.504 al 31 de diciembre de 2024.
- (2) Saldo se compone de la provisión por dividendo mínimo del período, según política de dividendos al 31 de diciembre de 2024 por M\$ 30.352.932. De los cuales M\$ 28.161.156 fueron pagados el 11 de diciembre de 2024, quedando un saldo provisionado ascendente a M\$ 2.191.776.
- (3) Saldo se compone del pago de dividendos definitivos no provisionados del período 2023 por M\$ (7.348.733), correspondiente a la diferencia entre el monto pagado por M\$ 18.128.745 menos la provisión al 31.12.2023 de M\$ 10.780.012.
- (4) Corresponde a la participación en otro resultado integral de asociadas y negocios conjuntos contabilizados utilizando el método de la participación por M\$ 9.343.200.
- (5) Saldo se compone de la provisión por dividendo mínimo del período según política al 31 de diciembre de 2023 por M\$ 32.748.914, de los cuales M\$ 21.968.902 fueron pagados el 03 de noviembre de 2023, quedando un saldo provisionado ascendente a M\$ 10.780.012.
- (6) Dividendo pagado con cargo al ejercicio finalizado el 31 de diciembre de 2022 por M\$ 29.050.370.

Las notas adjuntas números 1 al 19 forman parte integral de estos estados financieros.

NOTA 1 – ENTIDAD QUE REPORTA

1.1 Información de la Sociedad

Banvida S.A. (en adelante “La Sociedad” o “Banvida”) es una sociedad anónima abierta, domiciliada en Bucarest 150, piso 6, oficina 601 en la ciudad de Santiago, comuna de Providencia. La Sociedad se encuentra inscrita en el Registro de Valores para el Mercado Financiero, con el N° 664 de fecha 22 de marzo de 1999 y bajo la fiscalización de la Comisión para el Mercado Financiero (en adelante “CMF”).

Banvida S.A. fue constituida en diciembre de 1998 como consecuencia de la división de Banmédica S.A. entre sí y una nueva sociedad anónima con efecto el día 1 de enero de 1998.

Su principal activo es la inversión mantenida en Consorcio Financiero S.A. (en adelante “Consorcio Financiero”), que es actualmente un conglomerado de servicios financieros orientados a las necesidades de las personas naturales, especialmente en las áreas de seguros de vida, seguros generales, créditos hipotecarios y de consumo e inversiones.

Al 31 de diciembre de 2024 Banvida S.A. mantiene 450 accionistas, de los cuales los 20 mayores corresponden a los siguientes:

Accionistas	%
Inversiones Teval S.A.	80,93%
Ingeniería y Seguros S.A.	6,30%
Larrain Vial S.A. Corredora de Bolsa	2,53%
Bice Inversiones Corredores de Bolsa S.A.	1,66%
Banchile Corredores de Bolsa S.A.	1,30%
Asesorías e Inversiones Río Ancho SpA.	0,98%
Valores Security S.A. C. de B.	0,64%
BTG Pactual Chile S.A. C. de B.	0,53%
Agrícola y Comercial del Mar Ltda.	0,47%
Consorcio C. de B. S.A.	0,44%
AFP Habitat S.A. para Fondo Pensión C	0,43%
Banco Santander Chile	0,42%
Moneda Corredores de Bolsa Ltda.	0,38%
Santander Corredores de Bolsa Ltda.	0,23%
Fernandez León Eduardo Arturo	0,23%
Rentas Enjoy Limitada	0,22%
AFP Habitat S.A. Fondo Tipo A	0,20%
AFP Habitat S.A. Fondo Tipo B	0,17%
AFP Habitat S.A. Fondo Tipo D	0,13%
Fuentes Alarcón Daniel Antonio	0,09%
Otros Accionistas (430 Accionistas) al 31/12/2024	1,72%
Total	100,00%

Banvida S.A. está controlada por la Sociedad de Inversiones Teval S.A., cuyos controladores son el Grupo Fernández León y el Grupo Garcés Silva. Al respecto, cabe mencionar que los miembros del controlador no poseen un acuerdo formalizado de actuación conjunta.

Los presentes Estados Financieros fueron aprobados por el Directorio el 31 de marzo de 2025.

NOTA 2 – BASES DE PREPARACIÓN

Los presentes Estados Financieros al 31 de diciembre de 2024 y 2023, han sido preparados de acuerdo con las Normas Internacionales de Información Financiera (NIIF) emitidas por el International Accounting Standards Board (IASB) y las normas contables e instrucciones impartidas por la Comisión para el Mercado Financiero (CMF), prevaleciendo éstas últimas sobre las NIIF, en caso de existir discrepancias.

a) Estados Financieros Asociada

Los Estados Financieros de la asociada Consorcio Financiero S.A. incluye filiales sobre una base comprensiva que considera bases contables distintas entre la Matriz y las respectivas filiales, según se explica a continuación:

- (i) Banco Consorcio y filiales son regulados por las normas establecidas por la Comisión para el Mercado Financiero (CMF) la cual ha establecido un plan de convergencia gradual desde los principios de contabilidad generalmente aceptados en Chile y normas dictadas por el organismo regulador a IFRS. Es por esta razón que la sociedad bancaria ha acogido en forma parcial las Normas Internacionales de Información Financiera (NIIF) mediante la aplicación de las normas NIIF-SBIF y por las normas impuestas por la Comisión para el Mercado Financiero, la cual ha establecido mediante su Oficio Circular N° 549 la aplicación de forma obligatoria de las NIIF emitidas por el International Accounting Standards Board (IASB) a partir del 1 de enero de 2011 para todos los intermediarios de valores.
- (ii) Los Estados financieros de Compañía de Seguros Generales Consorcio Nacional de Seguros S.A., CN Life, Compañía de Seguros de Vida S.A. y Compañía de Seguros de Vida Consorcio Nacional de Seguros S.A. han sido preparados de acuerdo a las normas impartidas por la Comisión para el Mercado Financiero, Valores y Seguros en los casos que corresponda, en conformidad con lo establecido en la Circular N° 2.022 emitida el 17 de mayo de 2011.
- (iii) Los Estados financieros de las sociedades Consorcio Financiero S.A., CF Cayman Ltd., Consorcio Inversiones Financieras SpA, Consorcio Servicios S.A., Consorcio Inversiones Limitada, Consorcio Inversiones Dos Ltda., Inversiones el Pinar SpA, Inversiones Continental

Bio-Bio SpA., Inmobiliaria Lote 18 S.A. e Inmobiliaria Punta Pite., al 31 de diciembre de 2023, fueron preparados de acuerdo con Normas Internacionales de Información Financiera (NIIF). Para elaborar los Estados Financieros antes mencionados, las Compañías han aplicado a la fecha de adopción todas las excepciones obligatorias y algunas de las exenciones optativas a la aplicación retroactiva de las NIIF, de acuerdo con lo establecido en la NIIF 1 y CF Inversiones Perú S.A.C. que tiene asociadas registradas al método de la participación cuyos estados financieros fueron preparados bajo NIIF y de acuerdo a lo establecido en las disposiciones bajo normas de la SBS Perú.

b) Período Contable

Los presentes Estados Financieros están compuestos por:

- Estados de situación financiera al 31 de diciembre 2024 y 2023.
- Estados de resultados integrales por los ejercicios terminados al 31 de diciembre de 2024 y 2023.
- Estados de flujos de efectivo por los ejercicios terminados al 31 de diciembre de 2024 y 2023.
- Estados de cambios en el patrimonio por los ejercicios terminados al 31 de diciembre 2024 y 2023.
- Notas a los estados financieros al 31 de diciembre de 2024 y 2023.

c) Uso de estimaciones y juicios

La preparación de los Estados Financieros, de acuerdo con NIIF, requiere que la Administración realice juicios, estimaciones y supuestos que afecten la aplicación de las políticas contables y los montos de activos, pasivos, ingresos y gastos informados. Los resultados reales pueden diferir de estas estimaciones.

d) Bases de medición

Los presentes Estados Financieros han sido preparados bajo la base de principio de costo histórico, con excepción de las partidas que se reconocen a valor razonable de conformidad con las NIIF.

e) Moneda funcional y de presentación

Las partidas incluidas en los Estados Financieros se valorizan utilizando la moneda del entorno económico principal en que la entidad opera. Los Estados Financieros se presentan en pesos chilenos, que es la moneda funcional y de presentación de la Sociedad.

f) Bases de conversión

Los activos y pasivos en Unidades de Fomento (UF), han sido convertidos a pesos chilenos al tipo de cambio de cierre como sigue:

Conversión a pesos chilenos	2024 \$	2023 \$
Unidad de Fomento	38.416,69	36.789,36

NOTA 3 – POLÍTICAS CONTABLES SIGNIFICATIVAS

A continuación, se describen las principales políticas contables adoptadas en la preparación de estos estados financieros.

a) Efectivo y equivalente de efectivo

Para efectos de preparación del estado de flujos de efectivo, la Sociedad ha considerado lo siguiente:

El efectivo y equivalentes al efectivo incluyen el efectivo mantenido en caja, en cuentas corrientes bancarias, depósitos a la vista y otras inversiones financieras que se pueden transformar rápidamente en efectivo en un plazo inferior a 90 días desde su origen y cuyo riesgo de cambio en su valor es poco significativo.

Actividades de operación: son las actividades que constituyen la principal fuente de ingresos ordinarios de la Sociedad, así como otras actividades que no puedan ser calificadas como de inversión o financiación.

Actividades de inversión: son las actividades relacionadas con la adquisición, enajenación o disposición por otros medios de activos a largo plazo y otras inversiones no incluidas en el efectivo y sus equivalentes.

Actividades de financiamiento: son las actividades que producen variaciones en la composición del patrimonio, y de los pasivos de carácter financiero.

b) Impuesto a las ganancias e impuestos diferidos

El impuesto a la renta está conformado por las obligaciones legales por impuesto a la renta y los impuestos diferidos reconocidos de acuerdo con la NIC 12. El impuesto a la renta es reconocido en el Estado de Resultado Integral por Función, excepto cuando éste se relaciona con partidas registradas directamente en el patrimonio, en cuyo caso el efecto de impuesto se reconoce también en patrimonio.

Obligación por impuesto a la renta

Las obligaciones por impuesto a la renta son reconocidas en los Estados Financieros en base a la mejor estimación de la renta líquida imponible a la fecha de cierre de los Estados Financieros y aplicando la tasa de impuesto a la renta vigente.

Impuesto diferido

Los impuestos diferidos se calculan de acuerdo con el método del pasivo, sobre las diferencias que surgen entre las bases tributarias de los activos y pasivos, y sus importes en libros en los Estados Financieros.

El impuesto diferido se determina usando tasas impositivas (y leyes) aprobadas en la fecha de los Estados de situación financiera y que se espera aplicar cuando el correspondiente activo por impuesto diferido se realice o el pasivo por impuesto diferido se liquide. Los activos por impuestos diferidos se reconocen en la medida en que es probable que se vaya a disponer de beneficios fiscales futuros con los que se pueda compensar dichas diferencias.

El impuesto diferido se provisiona por las diferencias temporales que surgen de las inversiones en subsidiarias y en asociadas, excepto cuando la oportunidad en que se revertirán las diferencias temporales es controlada por la Sociedad y es probable que la diferencia temporal no se revertirá en un momento previsible en el futuro.

c) Distribución de dividendos

Los dividendos por pagar a los accionistas de la Sociedad se reconocen como un pasivo en los Estados Financieros en el ejercicio en que son declarados y aprobados por los accionistas o cuando se configura la obligación correspondiente en función de las disposiciones legales vigentes o las políticas de distribución establecidas por la Junta de Accionistas. La Sociedad mantiene una provisión por dividendos mínimos equivalentes al 30% del resultado del ejercicio.

d) Activos y pasivos financieros

La Sociedad reconoce un activo y un pasivo financiero en sus Estados de situación financiera, de acuerdo con lo siguiente:

(d.1) Cuentas por cobrar a entidades relacionadas

Las cuentas por cobrar a entidades relacionadas son activos financieros con pagos fijos o determinables que no se cotizan en un mercado activo. Estos activos inicialmente se reconocen al valor razonable más cualquier costo de transacción directamente atribuible. Posterior al reconocimiento inicial, las cuentas por cobrar a entidades relacionadas se valorizan al costo amortizado usando el método de interés efectivo.

(d.2) Clasificación y medición posterior

La Sociedad clasifica sus activos financieros en las categorías utilizadas para efectos de su gestión y valorización: a valor razonable con efectos en resultados, a valor razonable con efecto en otros resultados integrales y a costo amortizado.

La Sociedad clasifica los activos financieros sobre la base del:

- Modelo de negocio de la entidad para gestionar los activos financieros, y
- De las características de los flujos de efectivo contractuales del activo financiero.

Los activos financieros no se reclasifican después de su reconocimiento inicial, excepto si la Sociedad cambia su modelo de negocio por uno para gestionar los activos financieros, en cuyo caso todos los activos financieros afectados son reclasificados el primer día del primer período sobre el que se informa posterior al cambio en el modelo de negocio.

Al 31 de diciembre de 2024 y 2023 la Sociedad ha clasificado sus activos financieros como a valor razonable con efectos en resultados y a costo amortizado.

(d.2.1) Un activo financiero a valor razonable con efecto en resultados

Un activo financiero es clasificado como a valor razonable con efecto en resultados si es adquirido principalmente con el propósito de su negociación (venta o recompra en el corto plazo) o es parte de una cartera de inversiones financieras identificables que son administradas en conjunto y para las cuales existe evidencia de un escenario real reciente de realización de beneficios de corto plazo.

(d.2.2) Activos financieros a costo amortizado

Un activo financiero deberá medirse al costo amortizado si se cumplen las dos condiciones siguientes y no está medido a valor razonable con cambios en resultados:

- El activo financiero se conserva dentro de un modelo de negocio cuyo objetivo es mantener los activos financieros para obtener flujos de efectivo contractuales; y
- Las condiciones contractuales del activo financiero dan lugar, en fechas especificadas, a flujos de efectivo que son únicamente pagos del principal e intereses sobre el importe del principal pendiente.

(d.2.3) Pasivos financieros

Los pasivos financieros se miden al costo amortizado o al valor razonable con cambios en resultados. Un pasivo financiero se mide al valor razonable con cambios en resultados si está clasificado como mantenido para negociación, es un derivado o es designado como tal en el reconocimiento inicial. Los pasivos financieros al valor razonable con cambios en resultados se miden al valor razonable y las ganancias y pérdidas netas, incluyendo cualquier gasto por intereses, se reconocen en resultados. Los otros pasivos financieros se miden posteriormente al costo amortizado usando el método de interés efectivo. El ingreso por intereses y las ganancias y pérdidas por conversión de moneda extranjera se reconocen en resultados. Cualquier ganancia o pérdida en la baja en cuentas también se reconoce en resultados.

La Sociedad al 31 de diciembre de 2024 y 2023, no presenta pasivos financieros a valor razonable. Los otros pasivos financieros son medidos a costo amortizado.

(d.3) Baja**(d.3.1) Activos financieros**

La Sociedad da de baja en cuentas un activo financiero cuando expiran los derechos contractuales sobre los flujos de efectivo del activo financiero, o cuando transfiere los derechos a recibir los flujos de efectivo contractuales en una transacción en que la se transfieren sustancialmente todos los riesgos y beneficios de la propiedad del activo financiero, o no transfiere ni retiene sustancialmente todos los riesgos y beneficios relacionados con la propiedad y no retiene control sobre los activos transferidos.

(d.3.2) Pasivos financieros

La Sociedad da de baja en cuentas un pasivo financiero cuando sus obligaciones contractuales son pagadas o canceladas, o bien hayan expirado. La Sociedad también da de baja en cuentas un pasivo financiero cuando se modifican sus condiciones y los flujos de efectivo del pasivo

modificado son sustancialmente distintos. En este caso, se reconoce un nuevo pasivo financiero con base en las condiciones nuevas al valor razonable.

En el momento de la baja en cuentas de un pasivo financiero, la diferencia entre el importe en libros del pasivo financiero extinto y la contraprestación pagada (incluidos los activos que no son en efectivo transferidos o los pasivos asumidos) se reconoce en resultados.

(d.4) Compensación

Los activos y pasivos financieros son objeto de compensación, de manera que se presente en el Estado de Situación Financiera su monto neto, cuando y sólo cuando la Sociedad tiene el derecho, exigible legalmente, de compensar los montos reconocidos y la intención de liquidar la cantidad neta, o de realizar el activo y cancelar el pasivo simultáneamente.

(d.5) Valorización a costo amortizado

El costo amortizado de un activo financiero o de un pasivo financiero reconocido bajo este criterio es la medida inicial de dicho activo o pasivo menos los reembolsos del capital, más o menos la amortización acumulada calculada bajo el método de la tasa de interés efectiva de cualquier diferencia entre el importe inicial y el valor de reembolso en el vencimiento, y menos cualquier disminución por deterioro.

(d.6) Medición de valor razonable

El valor razonable de un activo o pasivo financiero es el monto por el cual puede ser intercambiado un activo o cancelado un pasivo, entre un comprador y un vendedor interesados y debidamente informados, en condiciones de independencia mutua.

La Sociedad estima el valor razonable de sus instrumentos financieros usando precios cotizados en el mercado activo para tales instrumentos. Un mercado es denominado activo si los precios cotizados se encuentran fácil y regularmente disponibles y representan transacciones reales y que ocurren regularmente sobre una base independiente. Si el mercado de un instrumento financiero no fuera activo, se determinará el valor razonable utilizando una técnica de valorización.

Entre las técnicas de valorización se incluye el uso de transacciones de mercado recientes entre partes interesadas y debidamente informadas que actúen en condiciones de independencia mutua, si estuvieran disponibles, así como las referencias al valor razonable de otro instrumento financiero sustancialmente igual, el descuento de los flujos de efectivo y los modelos de fijación de precio de opciones.

La Sociedad incorporará todos los factores que considerarían los participantes en el mercado para establecer el precio y será coherente con las metodologías económicas generalmente aceptadas para calcular el precio de los instrumentos financieros.

(d.7) Identificación y medición del deterioro

La Sociedad reconoce correcciones de valor para pérdidas crediticias esperadas por:

- Los activos financieros medidos al costo amortizado;
- Las inversiones de deuda medidas al valor razonable con cambios en otro resultado integral;

Al determinar si el riesgo crediticio de un activo financiero ha aumentado significativamente desde el reconocimiento inicial al estimar las pérdidas crediticias esperadas, la Sociedad considera la información razonable y sustentable que sea relevante y esté disponible sin costos o esfuerzos indebidos. Esta incluye información y análisis cuantitativos y cualitativos, basada en la experiencia histórica de la Sociedad y una evaluación crediticia informada incluida aquella referida al futuro.

Las pérdidas crediticias esperadas durante el tiempo de vida son las pérdidas crediticias que resultan de todos los posibles sucesos de incumplimiento durante la vida esperada de un instrumento financiero.

Las pérdidas crediticias esperadas de doce meses son la parte de las pérdidas crediticias esperadas durante el tiempo de vida del activo que proceden de sucesos de incumplimiento sobre un instrumento financiero que están posiblemente dentro de los 12 meses después de la fecha de presentación (o un período inferior si el instrumento tiene una vida de menos de doce meses).

En cada fecha de presentación, la Sociedad evalúa si los activos financieros registrados al costo amortizado y los instrumentos de deuda al valor razonable con cambios en otro resultado integral tienen deterioro crediticio. Un activo financiero tiene 'deterioro crediticio' cuando han ocurrido uno o más sucesos que tienen un impacto perjudicial sobre los flujos de efectivo futuros estimados del activo financiero.

La Sociedad designa los instrumentos de inversión a valor razonable, con los cambios en el valor razonable reconocidos inmediatamente en resultados.

De igual manera, los reajustes devengados son informados en el rubro Resultados por unidades de reajustes, en los Estados de Resultados Integrales.

(d.8) Cuentas por pagar comerciales y otras cuentas por pagar

Las cuentas comerciales y otras cuentas por pagar se reconocen a su valor nominal, ya que su plazo medio de pago es reducido y no existe diferencia material con su valor razonable.

e) Inversiones contabilizadas utilizando el Método de Participación

Asociadas son todas las entidades sobre las que la Sociedad ejerce influencia significativa, pero no tiene control que, generalmente, viene acompañado por una participación de entre un 20% y un 50% de los derechos de voto.

En cada fecha de presentación, la Sociedad revisa los importes en libros de la inversión para determinar si existe algún indicio de deterioro. Si existen tales indicios, entonces se estima el importe recuperable del activo. La plusvalía se prueba por deterioro cada año.

f) Préstamos y obligaciones

Las obligaciones con bancos e instituciones financieras se reconocen, inicialmente, por su valor razonable, netos de los costos en que se haya incurrido la transacción.

Posteriormente, los recursos ajenos se valorizan por su costo amortizado de acuerdo al método de la tasa efectiva; cualquier diferencia entre los fondos obtenidos (netos de los costos necesarios para su obtención) y el valor de reembolso, se reconoce en el estado de resultados durante la vida de la deuda de acuerdo con el método del tipo de interés efectivo.

El método de interés efectivo consistente en aplicar la tasa de mercado de referencia para deudas de similares características al valor de la deuda (neto de los costos necesarios para su obtención). Cabe mencionar que, si la diferencia entre el valor nominal y el valor justo no es significativa, se utilizará el valor nominal.

g) Capital emitido

Las acciones comunes son clasificadas como patrimonio. Los costos incrementales atribuibles directamente a la emisión de acciones comunes son reconocidos como una deducción del patrimonio, netos de cualquier efecto tributario.

h) Gastos de administración

Los gastos de Administración comprenden principalmente remuneraciones de su ejecutivo principal, honorarios de sus asesores, remuneraciones del Directorio, y gastos generales y de administración.

i) Clasificación de saldos en corrientes y no corriente

En el estado de situación financiera, los saldos se clasifican en función de sus vencimientos, es decir, como “Corriente” aquellos con vencimiento igual o inferior a doce meses y como “No corriente” los de vencimiento superior a dicho ejercicio.

3.1. Nuevos pronunciamientos contables

a) Normas, interpretaciones y enmiendas obligatorias por primera vez para los ejercicios financieros iniciados el 1 de enero de 2024.

Enmienda a la NIIF 16 “Arrendamientos” sobre ventas con arrendamiento posterior. Publicada en septiembre de 2022, esta enmienda explica como una entidad debe reconocer los derechos por uso del activo y como las ganancias o pérdidas producto de la venta y arrendamiento posterior deben ser reconocidas en los estados financieros.

Enmienda a la NIC 1 “Pasivos no corrientes con covenants”. Publicada en octubre de 2022, la enmienda tiene como objetivo mejorar la información que una entidad entrega cuando los plazos de pago de sus pasivos pueden ser diferidos dependiendo del cumplimiento de covenants dentro de los doce meses posteriores a la fecha de emisión de los estados financieros.

Enmiendas a la NIC 7 “Estado de flujos de efectivo” y a la NIIF 7 “Instrumentos Financieros: Información a Revelar” sobre acuerdos de financiamiento de proveedores. Publicada en mayo de 2023, estas enmiendas requieren revelaciones para mejorar la transparencia de los acuerdos financieros de los proveedores y sus efectos sobre los pasivos, los flujos de efectivo y la exposición al riesgo de liquidez de una empresa.

La adopción de las normas, enmiendas e interpretaciones antes descritas, no tienen un impacto significativo en los estados financieros de la Sociedad.

b) Normas, interpretaciones y enmiendas emitidas, cuya aplicación aún no es obligatoria, para las cuales no se ha efectuado adopción anticipada.

Normas e interpretaciones	Obligatoria para ejercicios iniciados a partir de
<p>Modificaciones a la NIC 21 – Ausencia de convertibilidad. Publicada en agosto de 2023, esta modificación afecta a una entidad que tiene una transacción u operación en una moneda extranjera que no es convertible en otra moneda para un propósito específico a la fecha de medición. Una moneda es convertible en otra cuando existe la posibilidad de obtener la otra moneda (con un retraso administrativo normal), y la transacción se lleva a cabo a través de un mercado o mecanismo de convertibilidad que crea derechos y obligaciones exigibles.</p> <p>La presente modificación establece los lineamientos a seguir, para determinar el tipo de cambio a utilizar en situaciones de ausencia de convertibilidad como la mencionada. Se permite la adopción anticipada.</p>	01/01/2025
<p>Modificación a NIIF 9 y NIIF 7 - Clasificación y Medición de Instrumentos Financieros. Publicada en mayo de 2024, esta modificación busca:</p> <ul style="list-style-type: none"> • aclarar los requisitos para el momento de reconocimiento y baja en cuentas de algunos activos y pasivos financieros, con una nueva excepción para algunos pasivos financieros liquidados a través de un sistema de transferencia electrónica de efectivo; • aclarar y agregar más orientación para evaluar si un activo financiero cumple con el criterio únicamente pago de principal e intereses (SPPI); • agregar nuevas revelaciones para ciertos instrumentos con términos contractuales que pueden cambiar los flujos de efectivo (como algunos instrumentos con características vinculadas al logro de objetivos ambientales, sociales y de gobernanza (ESG)); • realizar actualizaciones de las revelaciones de los instrumentos de patrimonio designados a valor razonable con cambios en otro resultado integral (FVOCI). 	01/01/2026

Modificación a NIIF 9 y NIIF 7: Contratos que hacen referencia a la electricidad que depende de la naturaleza. Publicada en diciembre de 2024. Esta modificación incluye:

- Aclarar la aplicación de los requisitos de “uso propio”;
- Permitir la contabilidad de cobertura si estos contratos se utilizan como instrumentos de cobertura; y
- Requisitos de divulgación para permitir que los inversores comprendan el efecto de estos contratos en el desempeño financiero y los flujos de efectivo de una entidad.

01/01/2026

Mejoras anuales a las normas NIIF – Volumen 11. Las siguientes mejoras se publicaron en julio de 2024:

- NIIF 1 Adopción por primera vez de las Normas Internacionales de Información Financiera. Fueron mejoradas algunas referencias cruzadas a NIIF 9 indicadas en párrafos B5-B6 con relación a la excepción de aplicación retrospectiva en contabilidad de coberturas.
- NIIF 7 Instrumentos Financieros: Información a Revelar. En relación a las revelaciones sobre resultados provenientes por baja de activos financieros donde exista involucración continua, se incorpora una referencia a NIIF13 con el objetivo de revelar si existen inputs no observables significativos que impactaron el valor razonable, y por ende, parte del resultado de la baja.
- NIIF 9 Instrumentos financieros. Fue enmendada una referencia sobre la medición inicial de las cuentas por cobrar eliminando el concepto de precio de la transacción.
- NIIF 10 Estados Financieros Consolidados. Se incorporan algunas mejoras en la descripción de la evaluación de control cuando existen “agentes de facto”.
- NIC 7 Estado de flujos de efectivo. Fue enmendada una referencia en el párrafo 37 en relación al concepto de “método de participación” eliminando la referencia al “método del costo”.

01/01/2026

NIIF 18 Presentación y revelación en estados financieros. Publicada en abril de 2024. Esta es la nueva norma sobre presentación y revelación en los estados financieros, con un enfoque en actualizaciones del estado de resultados. Los nuevos conceptos clave introducidos en la

01/01/2027

NIIF 18 se relacionan con:

- la estructura del estado de resultados;
- revelaciones requeridas en los estados financieros para ciertas medidas de desempeño de pérdidas o ganancias que se informan fuera de los estados financieros de una entidad (es decir, medidas de desempeño definidas por la administración); y
- Principios mejorados sobre agregación y desagregación que se aplican a los estados financieros principales y a las notas en general.

NIIF 19 subsidiarias que no son de interés público: Revelaciones. Publicada en abril de 2024.

Esta nueva norma establece que una subsidiaria elegible, aplica los requisitos de otras Normas de Contabilidad NIIF, excepto los requisitos de divulgación, y en su lugar, puede aplicar los requisitos de divulgación reducidos de la NIIF 19. Los requisitos de divulgación reducidos de la NIIF 19 equilibran las necesidades de información de los usuarios de los estados financieros de las subsidiarias elegibles con ahorros de costos para los preparadores. La NIIF 19 es una norma voluntaria para subsidiarias elegibles.

01/01/2027

Una filial es elegible si:

- no tiene responsabilidad pública; y
- tiene una matriz última o intermedia que produce estados financieros consolidados disponibles para uso público que cumplen con las Normas de Contabilidad NIIF.

La administración de la Sociedad estima que la adopción de las normas, interpretaciones y enmiendas antes descritas no tendrá un impacto significativo en los estados financieros de la Sociedad en el período de su primera aplicación.

3.2. Cambios Contables

Las políticas contables adoptadas en la preparación de estos estados financieros han sido aplicadas uniformemente en comparación con los estados financieros del año anterior.

Durante el ejercicio terminado al 31 de diciembre de 2024, no han ocurrido cambios contables significativos que afecten la presentación de estos estados financieros.

NOTA 4 - ADMINISTRACIÓN DEL RIESGO

a) Riesgo de Mercado

El riesgo de mercado se asocia a la pérdida que pueden presentar los activos de la Sociedad, originada por cambios y/o movimientos adversos en los factores de riesgo que pueden afectar sus precios o valor final.

Los factores de riesgo más significativos son el riesgo de reajustabilidad de la UF, riesgo de tipo de cambio y riesgo de tasa de interés. Como aspectos mitigadores de estos riesgos se considera lo siguiente:

(a.1) Riesgo de reajustabilidad: Este riesgo se considera mitigado parcialmente ya que la Sociedad invierte en activos como fondos mutuos de renta fija en pesos, así como en UF.

(a.2) Riesgo de tipos de cambio: Este riesgo se considera mitigado dado que la política de inversiones establece que se debe invertir en activos denominados en pesos chilenos, o en UF.

(a.3) Riesgo de tasa de interés: La exposición a la tasa de interés del mercado es baja dado la naturaleza de los activos en que invierte y de las obligaciones que mantiene.

b) Riesgo de liquidez

El riesgo de liquidez es el riesgo asociado a la posibilidad de que la Sociedad no sea capaz de generar suficientes recursos de efectivo para liquidar sus obligaciones en su totalidad cuando llega su vencimiento.

De acuerdo con la política de la Sociedad, la posición de liquidez es monitoreada por el área respectiva.

c) Riesgo de crédito

Este riesgo se refiere a la incertidumbre financiera, relacionada con el cumplimiento de obligaciones suscritas a diferentes horizontes de tiempo, con contrapartes al momento de ejercer derechos contractuales para recibir efectivo u otros activos financieros por parte de la Sociedad.

Las principales fortalezas y riesgos de Banvida S.A., están determinados por los de su única asociada Consorcio Financiero S.A. y filiales.

La política de inversiones de la Sociedad ha sido buscar y desarrollar negocios de seguros inmobiliarios y financieros, que compatibilicen un nivel adecuado de retornos sobre la inversión con moderados niveles de riesgo.

De acuerdo con su negocio, Banvida S.A. no presenta una exposición directa, sin embargo, depende fundamentalmente a nivel de resultados y de flujo de la situación y política de distribución de dividendos de Consorcio Financiero S.A., para pagar sus obligaciones financieras y para con sus accionistas.

d) Riesgo de Capital

Banvida S.A., mantiene adecuados índices de capital, de manera de apoyar, dar continuidad y estabilidad a su negocio. Adicionalmente, la Sociedad monitorea continuamente su estructura de capital, con el objetivo de mantener una estructura óptima que le permita reducir el costo de capital y maximizar el valor económico de la Compañía.

NOTA 5 - EFECTIVO Y EQUIVALENTES DE EFECTIVO

Los saldos de efectivo y equivalentes de efectivo se componen como sigue:

Clases de efectivo y equivalentes de efectivo	2024 M\$	2023 M\$
Efectivo en caja	38	48
Saldos en bancos	12.094	10.073
Inversiones a corto plazo, clasificado como equivalentes al efectivo	13.693.394	9.525.407
Total equivalente al efectivo	13.705.526	9.535.528

Al 31 de diciembre de 2024 el ítem de Inversiones a corto plazo clasificado como equivalentes al efectivo, está compuesto por M\$ 8.317.309 de cuotas de fondos mutuos de renta fija (M\$ 7.214.466 al 31 de diciembre de 2023), M\$ 5.060.562 correspondientes a inversión de renta fija (M\$ 2.310.941 al 31 de diciembre de 2023) y M\$ 315.523 correspondiente a depósitos a plazo (al 31 de diciembre de 2023 sin saldo en depósitos a plazo).

NOTAS A LOS ESTADOS FINANCIEROS Por los ejercicios terminados al 31 de diciembre 2024 y 2023

La composición del rubro por tipo de monedas al 31 de diciembre 2024 y 2023 es el siguiente:

Clases de efectivo y equivalentes al efectivo	Moneda	2024 M\$	2023 M\$
Monto del efectivo y equivalente al efectivo	Pesos Chilenos	8.644.964	7.224.587
Monto del efectivo y equivalente de efectivo	Unidad de fomento	5.060.562	2.310.941
Total equivalente al efectivo		13.705.526	9.535.528

NOTA 6 - SALDOS Y TRANSACCIONES CON EMPRESAS RELACIONADAS

6.1 Cuentas por cobrar a entidades relacionadas

Al 31 de diciembre de 2024, la Sociedad presenta un saldo por cobrar a Consorcio Financiero S.A., ascendente M\$ 19.017.109 (M\$ 12.812.623 a diciembre de 2023), correspondiente al dividendo mínimo provisionado por Consorcio Financiero S.A.

6.2 Transacciones con relacionadas y sus efectos en resultados

Al 31 de diciembre 2024 y 2023, no existen transacciones con entidades relacionadas, distintas al cobro de dividendos (ver nota 7) y reparto de dividendos (ver nota 11).

Directorio y personal clave de la gerencia

Banvida S.A., es administrada por un Directorio compuesto por siete miembros, los cuales permanecen por un período de tres años en sus funciones, pudiendo ser reelegidos. El equipo gerencial de Banvida S.A., lo compone solamente el Gerente General.

Remuneración del Directorio

En conformidad a lo establecido en el artículo 33 de la Ley N° 18.046 de Sociedades Anónimas, la remuneración del Directorio es fijada anualmente en la Junta Ordinaria de Accionistas de Banvida S.A.

Al 31 de diciembre de 2024 y 2023 la remuneración pactada del Directorio asciende a:

Directores: valor mensual bruto de 60 U.F.

Presidente y vicepresidente del directorio: valor mensual bruto de 90 U.F.

Comité de directores: valor mensual bruto de 20 U.F.

El detalle de los montos pagados al 31 de diciembre 2024 y 2023 es el siguiente:

Retribución del directorio					
Nombre	Cargo	2024		2023	
		Dieta Directorio M\$	Comité Directores M\$	Dieta Directorio M\$	Comité Directores M\$
José Antonio Garcés Silva	Presidente	40.513	-	38.858	-
Gonzalo Ibáñez Langlois	Vicepresidente	40.513	-	38.858	-
Eduardo Fernández Mac-Auliffe	Director	27.009	-	25.907	-
Tomás Fernández Mac-Auliffe	Director	27.009	9.003	25.907	8.636
Francisco Jiménez Ureta	Director	27.009	9.003	25.907	8.636
Jaime García Rioseco	Director	27.009	9.003	25.907	8.636
Matías Garcés Silva	Director	27.009	-	25.907	-
Total		216.071	27.009	207.251	25.908

Estos montos se encuentran incluidos en el rubro gastos de administración, contenidos en los Estados de resultados.

NOTA 7 - INVERSIONES CONTABILIZADAS POR EL MÉTODO DE LA PARTICIPACIÓN

Al 31 de diciembre de 2024 la Sociedad presenta una participación que asciende a un 43,95 % en Consorcio Financiero S.A., sociedad no controlada, donde ejerce influencia significativa (43,95 % al 31 de diciembre de 2023).

Su valorización asciende a M\$ 707.360.717 al 31 de diciembre 2024 (M\$ 654.316.708 al 31 de diciembre de 2023), según el siguiente detalle:

Concepto	2024 M\$	2023 M\$
Saldo inicial	654.316.708	612.677.495
Cambios en políticas contables en asociadas de Consorcio Financiero	(927.576)	(1.029.760)
Dividendos provisionados (a)	(6.204.486)	(5.720.308)
Dividendos distribuidos y no provisionados (b)	(57.139.851)	(65.930.597)
Otros incrementos o disminuciones	(8.924.676)	(10.988.284)
Otros resultados integrales	18.896.504	9.343.200
Participación en ganancia asociada (c)	107.344.094	115.964.962
Total	707.360.717	654.316.708

- (a) Corresponde a la provisión del dividendo mínimo sobre las utilidades devengadas de Consorcio Financiero S.A., y al reverso de la provisión de dividendo del ejercicio anterior.
- (b) Corresponde a un dividendo definitivo con cargo a las utilidades del ejercicio anterior más un dividendo provisorio.
- (c) Corresponde al reconocimiento de la utilidad proporcional devengada por la asociada Consorcio Financiero S.A., y filiales.

Información financiera resumida de su asociada, Consorcio Financiero S.A.

De acuerdo con lo indicado en la Nota 3 e) la Sociedad registra la inversión en la asociada por el método de participación, inicialmente se reconocen por su costo, y su valor libro se incrementa o disminuye para reconocer la proporción que corresponde en el resultado del ejercicio.

La inversión en la asociada incluye plusvalía comprada (neta de cualquier pérdida por deterioro acumulada).

Banvida S.A., ejerce influencia significativa, pero no tiene control. El 29 de junio de 2022 se concretó la compra de 2.781.649 nuevas acciones de Consorcio Financiero S.A., equivalentes al

1,93 % de las acciones emitidas por dicha sociedad, totalizando al 31 de diciembre de 2024 una participación ascendente a 43,95 % (43,95 % al 31 de diciembre de 2023).

Consorcio Financiero S.A. es una Sociedad que se encuentra inscrita en el Registro de Valores con el N°1103 de fecha 20 de marzo de 2013 y bajo la fiscalización de la Comisión para el Mercado Financiero.

Su objeto social es el desarrollo y la explotación de toda clase de inversiones y negocios mobiliarios e inmobiliarios como asimismo cualquiera otra actividad directa e indirectamente relacionada con este rubro. Con ello el activo y resultado principal de la asociada está representado por el reconocimiento de sus inversiones en segmentos bastante diversificados como: Compañías de Seguros de Vida Seguros y Generales, Rentas Vitalicias, Inmobiliarias, Banco Consorcio, entre otros.

Según NIIF 12, párrafo 23 b, no es atingente la revelación de pasivos contingentes relacionados con la inversión de Consorcio Financiero S.A.

A continuación, se presenta información resumida del negocio de la asociada (Consortio Financiero S.A.) al 31 de diciembre 2024 y 2023.

Estado de Situación Financiera Consortio Financiero S.A.	2024 M\$	2023 M\$
Activos		
Efectivo y equivalentes al efectivo	7.821.876	828.921
Activos por impuestos corrientes	953.543	1.985.333
Cuentas por cobrar a entidades relacionadas	40.315.681	194.375
Otros activos no financieros	53.363	23.997.102
Otros activos financieros	24.659.965	22.421.205
Activos por impuestos diferidos	-	1.889.468
Inversiones contabilizadas utilizando el método de la participación	1.970.659.241	1.847.118.989
Plusvalía	5.400.829	5.400.829
Total de activos	2.049.864.498	1.903.836.222
Patrimonio y pasivos		
Pasivos		
Cuentas por pagar a entidades relacionadas	42.937.570	-
Pasivos por impuestos corrientes	3.315.801	487.189
Otros pasivos no financieros	141.150	29.304.546
Pasivos por impuestos diferidos	22.261.730	15.053.268
Otros pasivos financieros	426.117.412	425.348.504
Provisiones por beneficios a los empleados	1.326.567	559.917
Total de pasivos	496.100.230	470.753.424
Patrimonio		
Capital emitido	368.141.593	368.141.593
Ganancias acumuladas	1.328.550.779	1.233.498.032
Otras reservas	(142.928.104)	(168.556.827)
Patrimonio atribuible a los propietarios de la controladora	1.553.764.268	1.433.082.798
Participaciones no controladoras	-	-
Patrimonio total	1.553.764.268	1.433.082.798
Total de pasivos y patrimonio	2.049.864.498	1.903.836.222

Estado de Resultados Consortio Financiero S.A.	2024 M\$	2023 M\$
Ingresos de actividades ordinarias	1.829.440	1.849.244
Costo de ventas	-	-
Ganancia bruta	1.829.440	1.849.244
Otros ingresos	7.364	16.364
Gastos de administración	(4.292.198)	(4.422.816)
Otros gastos, por función	(11.439.349)	(31.717.591)
Pérdidas de actividades operacionales	(13.894.743)	(34.274.799)
Participación en las ganancias (pérdidas) de asociadas y negocios conjuntos que se contabilicen utilizando el método de la participación	284.352.471	300.266.711
Diferencias de cambio	140.684	1.348.223
Resultados por unidades de reajuste	(17.295.047)	(35.918)
Ganancias antes de impuestos	253.303.365	267.304.217
Impuesto a las ganancias	(9.082.702)	(3.470.046)
Ganancia procedente de operaciones continuadas	244.220.663	263.834.171
Ganancia procedente de operaciones discontinuadas	-	-
Ganancia (pérdida)	244.220.663	263.834.171

NOTA 8 - IMPUESTOS DIFERIDOS E IMPUESTO A LAS GANANCIAS

a) Impuesto a la Renta:

Al 31 de diciembre de 2024, la Sociedad presenta utilidad del periodo ascendente a M\$ 101.176.441 y una renta líquida negativa por (M\$ 4.863.573). Al 31 de diciembre de 2023 la utilidad del ejercicio ascendía a M\$ 109.163.047 y una renta líquida negativa ascendente a (M\$ 2.691.184), motivo por el cual no presenta provisión de impuesto a la renta en ambos periodos.

A partir del 1 de enero de 2020 como resultado de la modernización tributaria (Ley 21.210) se estipulan tres nuevos regímenes de tributación Art 14 Letra A (Parcialmente integrado), con tasa por impuesto primera categoría 27% y Art 14 letra D N° 3 (propyme), con tasa 25% y Art 14 Letra D N° 8 Exento de primera categoría, ante el cual Banvida S.A. se acogió al régimen Parcialmente Integrado Art 14 Letra A.

La Sociedad, con fecha 28 de mayo de 2024 recibió una devolución parcial por Pago Provisional por Utilidades Absorbidas (PPUA) correspondiente al año comercial 2023 por M\$ 274.517.

Por concepto de impuesto a la renta AT 2023 registra un gasto ascendente a (M\$ 143.491) al 31 de diciembre de 2024. Lo anterior, totaliza un ingreso por impuesto a las ganancias ascendente a M\$ 131.026 al 31 de diciembre de 2024.

b) Impuestos diferidos:

Al 31 de diciembre de 2024 y 2023, la Sociedad no registra impuestos diferidos por considerar que no existe evidencia de beneficios fiscales futuros, a la fecha de los presentes estados financieros.

NOTA 9 - OTROS PASIVOS FINANCIEROS

Con fecha 26 de diciembre de 2012, la Sociedad informa sobre la Línea de Bonos de Banvida S.A., inscrita en el Registro de Valores de la CMF bajo el N° 741 de fecha 12 de diciembre de 2012, por un monto máximo de UF 2.300.000 y una vigencia de 30 años contados desde la fecha del referido certificado; con cargo a dicha línea fueron emitidos y cobrados ese mismo mes los Bonos de la Serie A, desmaterializados y al portador, por UF 2.300.000.

Con fecha 27 de noviembre de 2023, la Sociedad informa sobre la oferta de canje a los tenedores de Bonos de la serie A por los Bonos serie B, emitidos con cargo a la línea de Bonos inscrita en el Registro de Valores de la CMF bajo el N° 1153 de fecha 24 de octubre de 2023, por un monto máximo de UF 2.300.000 y una vigencia de 30 años contados desde la fecha del referido certificado. Expirado el plazo de vigencia de la oferta de canje, se recibieron aceptaciones por un monto de UF 1.167.000, equivalentes a 1.167 Bonos serie A de un total de 2.300 Bonos serie A en circulación. En virtud de lo anterior, con fecha 6 de diciembre de 2023 se procedió al canje de 1.167 Bonos de la serie A por 1.167 Bonos de la serie B.

Al 31 de diciembre de 2024 Banvida S.A., mantiene una obligación por concepto de Bonos Serie A desmaterializados, equivalente a UF 927.000 (UF 1.030.000 al 31 de diciembre de 2023), con valor nominal de UF 1.000 cada uno, con vencimiento al año 2033 a una tasa de interés fija de 4,10%.

Al 31 de diciembre de 2024, Banvida S.A., mantiene una obligación por concepto de Bonos Serie B desmaterializados, equivalente a UF 1.167.000, (UF 1.167.000 al 31 de diciembre de 2023), con valor nominal de UF 1.000 cada uno, con vencimiento al año 2043 a una tasa de interés fija de 4,35%.

Al 31 de diciembre de 2024, la entidad mantiene un saldo pendiente a corto plazo de M\$ 4.038.178 (M\$ 3.940.333 al 31 de diciembre de 2023) y a largo plazo un saldo que corresponde a M\$ 76.547.633 (M\$ 77.036.919 al 31 de diciembre de 2023).

El detalle de los vencimientos correspondiente a Bonos al 31 de diciembre de 2024 y 2023 es el siguiente:

a) Corriente

Otros pasivos financieros corrientes	Moneda	Tasa nominal	Tasa efectiva	Hasta 90 días	90 días a un año M\$	Total al 2024 M\$
Bonos Serie A	UF	4,10%	4,10%	-	3.956.918	3.956.918
Bonos Serie B	UF	4,35%	4,35%	-	81.260	81.260
Total				-	4.038.178	4.038.178

Otros pasivos financieros corrientes	Moneda	Tasa nominal	Tasa efectiva	Hasta 90 días	90 días a un año M\$	Total al 2023 M\$
Bonos Serie A	UF	4,10%	4,10%	-	3.857.408	3.857.408
Bonos Serie B	UF	4,35%	4,35%	-	82.925	82.925
Total				-	3.940.333	3.940.333

b) No corriente

Otros pasivos financieros no corrientes	Moneda	Tasa nominal	Tasa efectiva	Más de 1 año M\$	Total al 2024 M\$
Bonos Serie A	UF	4,10%	4,10%	31.715.356	31.715.356
Bonos Serie B	UF	4,35%	4,35%	44.832.277	44.832.277
Total				76.547.633	76.547.633

Otros pasivos financieros no corrientes	Moneda	Tasa nominal	Tasa efectiva	Más de 1 año M\$	Total al 2023 M\$
Bonos Serie A	UF	4,10%	4,10%	34.103.736	34.103.736
Bonos Serie B	UF	4,35%	4,35%	42.933.183	42.933.183
Total				77.036.919	77.036.919

NOTAS A LOS ESTADOS FINANCIEROS Por los ejercicios terminados al 31 de diciembre 2024 y 2023

La emisión de Bonos obliga a Banvida S.A., a mantener principalmente los siguientes compromisos:

- 1) Velar porque las operaciones que realice con Consorcio Financiero S.A., con sus otras eventuales filiales o con otras personas relacionadas, se efectúen en condiciones de equidad similares a las que habitualmente prevalecen en el mercado. Para estos efectos, se estará a la definición de “personas relacionadas” que da el artículo cien de la Ley de Mercado de Valores.
- 2) Mantener en los estados financieros, activos líquidos, en todo momento, por un monto equivalente a la cuota de capital, reajustes e intereses de los Bonos que deba pagarse durante los próximos seis meses.
- 3) Mantener la propiedad, directa o indirectamente, de a lo menos un 25% del total de las acciones emitidas de Consorcio Financiero S.A., en la misma forma que lo mantiene a esta fecha, esto es a través de un grupo controlador del cual el emisor forma parte en calidad de miembro de este, sin que el Emisor sea controlador individual de Consorcio Financiero S.A.
- 4) Mantener anualmente un nivel de endeudamiento financiero individual no superior a 0,5 veces, medido con los Estados financieros individuales anuales del emisor, preparados conforme a las normas IFRS, al 31 de diciembre de cada año. El cálculo de esta restricción y los valores de cada uno de los ítems utilizados para dicho cálculo serán informados por el emisor en sus Estados financieros.
- 5) Mantener activos libres de cualquier tipo de gravámenes, garantías reales o cualquier tipo de privilegios (en adelante denominados los “Gravámenes”), por un monto equivalente, a lo menos, a 1,5 veces el monto total del capital insoluto de los Bonos. El cálculo de esta restricción y los valores de cada uno de los ítems utilizados para dicho cálculo serán informados por el Emisor en sus Estados Financieros.

A continuación, se presenta el detalle de covenants al 31 diciembre de 2024 y 2023, según se describe en los puntos anteriores:

1) Mantenimiento de activos líquidos	2024 M\$	2023 M\$	Límite M\$	Observación
Total activos líquidos	13.705.526	9.535.528	7.367.229	Cumple
2) Mantenimiento de propiedad	%	%	Límite	
Propiedad de Banvida en Consorcio Financiero	43,95%	43,95%	a lo menos 25%	Cumple
3) Nivel de Endeudamiento	veces	veces	Límite	
Nivel de endeudamiento financiero	0,13	0,16	No superior a 0,5 veces	Cumple
4) Mantener activos libres de gravámenes	veces	veces	Límite	
Total activos libres de gravámenes	9	8	A lo menos 1,5 veces	Cumple

(1) Para el cálculo de límites se consideró la fecha del próximo pago de cuota, 15 de diciembre de 2025

NOTA 10 - CUENTAS POR PAGAR COMERCIALES Y OTRAS CUENTAS POR PAGAR

Al 31 de diciembre de 2024 este rubro incluye el saldo pendiente de la obligación reconocida por la Administración por concepto de dividendo mínimo, equivalente al 30% de las utilidades líquidas del ejercicio finalizado al 31 de diciembre de 2024, ascendente a M\$ 30.352.932, de los cuales M\$ 28.161.156 fueron pagados el 11 de diciembre de 2024, quedando un saldo provisionado ascendente a M\$ 2.191.776

Al 31 de diciembre de 2023 este rubro corresponde a la provisión de dividendo mínimo, equivalente a M\$ 32.748.914 de los cuales M\$ 21.968.902 fueron pagados el 03 de noviembre de 2023, quedando un saldo provisionado ascendente a M\$ 10.780.012.

Adicionalmente, existen cuentas por pagar al 31 de diciembre de 2024 por M\$ 219.845 (M\$ 327.091 al 31 de diciembre de 2023).

Lo anterior, totaliza un saldo de cuentas por pagar comerciales y otras cuentas por pagar al 31 de diciembre de 2024 ascendente a M\$ 2.411.621 (M\$ 11.107.103 al 31 de diciembre de 2023).

NOTA 11 – PATRIMONIO

Estado de cambios en el patrimonio	Capital varias M\$	Primas de emisión M\$	Otras reservas varias M\$	Ganancias acumuladas M\$	Patrimonio total M\$
Saldo inicial al 1 de enero de 2024	122.771.220	102.578	(112.484.107)	574.325.449	584.715.140
Incremento (disminución) del patrimonio por cambios en políticas contables	-	-	(927.576)	-	(927.576)
Cambios en patrimonio	122.771.220	102.578	(113.411.683)	574.325.449	583.787.564
Resultado integral					
Ganancia del período	-	-	-	101.176.441	101.176.441
Otros resultados integrales	-	-	18.896.504	-	18.896.504
Resultado integral	-	-	18.896.504	101.176.441	120.072.945
Dividendo provisorio 2024	-	-	-	(30.352.932)	(30.352.932)
Dividendos pagados 2023	-	-	-	(7.348.733)	(7.348.733)
Incremento (disminución) por transferencias y otros cambios	-	-	(8.924.676)	-	(8.924.676)
Total de cambios en patrimonio	-	-	9.971.828	63.474.776	73.446.604
Saldo final al 31 de diciembre de 2024	122.771.220	102.578	(103.439.855)	637.800.225	657.234.168

Capital suscrito y pagado

Al 31 de diciembre de 2024 y 2023, el capital social autorizado, suscrito y pagado asciende a M\$ 122.771.220, el cual está representado por 1.600.065.708 acciones, sin valor nominal, de un voto por acción.

Política de dividendos

La política de dividendos de la Sociedad consiste en distribuir anualmente como dividendo al menos el 30% de las utilidades líquidas distribuibles del ejercicio. Al 31 de diciembre de 2024 el saldo provisionado del ejercicio asciende a M\$ 30.352.932 que corresponden al dividendo mínimo.

Con fecha 8 de mayo de 2024 se pagaron dividendos definitivos por M\$ 18.128.744, adicionales al dividendo provisorio de M\$ 21.968.902 pagados en noviembre de 2023 con cargo a las utilidades del ejercicio 2023.

En sesión ordinaria de Directorio celebrada el 20 de noviembre de 2024 se acordó repartir un dividendo provisorio de \$ 17,60 por acción con cargo a las utilidades del presente ejercicio, el que se pagó en dinero a contar del día 11 de diciembre de 2024 por un total de M\$ 28.161.156.

El cumplimiento del programa antes señalado quedará condicionado a las utilidades que realmente se obtengan como, asimismo, a la situación de caja, a los resultados que señalen las proyecciones que periódicamente efectúa la sociedad, o a la existencia de determinadas condiciones, todo lo cual será resuelto por el Directorio.

Otras Reservas

El saldo de la cuenta se origina principalmente por:

- Otros resultados integrales por valorización a valor justo de la cartera de inversiones financieras clasificadas como disponibles para la venta de Banco Consorcio y Consorcio Corredores de Bolsa S.A.
- Otros incrementos o disminuciones al patrimonio experimentadas por la reserva de fluctuaciones de calce en Consorcio Financiero S.A., por sus inversiones en las filiales Compañía de Seguros de Vida Consorcio Nacional de Seguros S.A., y CN Life Compañía de Seguros de Vida S.A.

Ganancias por acción

La utilidad por acción básica se calcula dividiendo la utilidad atribuible a los accionistas de Banvida S.A., entre el promedio ponderado de las acciones comunes en circulación en el año, excluyendo de existir, las acciones comunes adquiridas por Banvida S.A., y mantenidas como acciones de tesorería.

Ganancia por acción básica y diluida (\$ por acción)	2024	2023
Ganancia por acción básica y diluidas en operaciones continuadas	63,23	68,22
Ganancia por acción básica y diluidas en operaciones descontinuadas	-	-
Ganancia (pérdida) por acción básica	63,23	68,22
Cantidad de acciones	1.600.065.708	1.600.065.708

NOTA 12 - INFORMACIÓN FINANCIERA POR SEGMENTOS OPERATIVOS

El negocio básico de la Sociedad es realizar toda clase de inversiones en empresas dedicadas, directa o indirectamente, principalmente al rubro de seguros y la banca. Para efectos de la aplicación de la NIIF 8 la Sociedad posee un único segmento. Los activos, pasivos y resultados corresponden en su totalidad al negocio básico de la Sociedad.

NOTA 13 – GASTOS DE ADMINISTRACIÓN

Los gastos operacionales agrupados en Administración de acuerdo con su naturaleza son los siguientes:

Gastos por naturaleza	2024 M\$	2023 M\$
Remuneraciones del Directorio	(216.071)	(207.251)
Sueldos y salarios	(196.307)	(155.293)
Asesorías	(178.106)	(291.185)
Honorarios auditoría, suscripciones de cuotas y servicios contables	(172.337)	(161.839)
Otros (1)	(54.223)	(40.128)
Donaciones	(42.870)	(49.980)
Remuneraciones Comité Directorio	(27.009)	(25.908)
Publicación EEFF - Memoria	(12.972)	(12.491)
Total	(899.895)	(944.075)

1) Incluye desembolsos por gastos de patente comercial, materiales de oficina, servicios de internet, inscripción nueva serie de bonos y gastos bancarios.

NOTA 14 – COSTOS FINANCIEROS

Los costos financieros al 31 de diciembre de 2024 y 2023 son los siguientes:

Costos financieros	2024 M\$	2023 M\$
Fluctuación instrumentos Financieros	1.757.963	1.487.194
Intereses financieros devengados	(3.572.497)	(3.498.379)
Total	(1.814.534)	(2.011.185)

NOTA 15 – RESULTADO POR UNIDADES DE REAJUSTE

Al 31 de diciembre de 2024 la Sociedad presenta saldos insolutos en UF equivalentes a la obligación de Bonos corrientes y no corrientes ascendentes a UF 2.094.000 (Serie A UF 927.000 y Serie B UF 1.167.000).

Al 31 de diciembre de 2023, la Sociedad presenta saldos insolutos en UF equivalentes a la obligación de Bonos corrientes y no corrientes ascendentes a UF 2.197.000 (Serie A UF 1.030.000 y Serie B UF 1.167.000).

Al 31 de diciembre de 2024, la sociedad presenta un saldo de (M\$ 12.829) por concepto de reajuste debido a la rectificación de impuestos a la renta por AT 2024.

Costos financieros	2024 M\$	2023 M\$
Unidades de reajuste	(3.571.421)	(3.846.656)
Reajustes financieros devengados	(12.829)	
Total	(3.584.250)	(3.846.656)

NOTA 16 - COMPROMISOS Y CONTINGENCIAS

Al 31 de diciembre de 2024 y 2023, la Sociedad mantiene compromisos principalmente producto de su obligación por la emisión de Bonos descrita en Nota N°9.

Al cierre de los presentes Estados Financieros no existen juicios y otros que requieran ser informados.

Al 31 de diciembre de 2024 y 2023, la Sociedad no mantiene garantías comprometidas con terceros, otros activos o pasivos contingentes y otros compromisos.

NOTA 17 – MEDIO AMBIENTE

Por la naturaleza de la industria en que la Sociedad lleva a cabo sus operaciones, ésta no ha incurrido en inversiones que pudieran afectar directa o indirectamente la protección del medio ambiente.

NOTA 18 - HECHOS RELEVANTES

En Junta Ordinaria de Accionistas celebrada el día 29 de abril de 2024, se acordó repartir un dividendo definitivo con cargo a las utilidades del ejercicio 2023, el que se pagó en dinero por la suma total de \$ 18.128.744.472, equivalentes a \$ 11,33 por acción. Este dividendo definitivo se pagó a contar del día 08 de mayo de 2024.

En sesión ordinaria de Directorio celebrada el 20 de noviembre de 2024 se acordó repartir un dividendo provisorio de \$ 17,60 por acción con cargo a las utilidades del presente ejercicio, el que se pagó en dinero a contar del día 11 de diciembre de 2024 por M\$ 28.161.156.

La Administración de la Sociedad no tiene conocimiento de algún otro hecho relevante de carácter financiero o de otra índole y la fecha de emisión de estos Estados Financieros, que pudiesen afectar en forma significativa los saldos o la interpretación de los Estados Financieros que se informan.

NOTA 19 - HECHOS POSTERIORES

La Administración de la Sociedad no tiene conocimiento de algún hecho de carácter financieros o de otra índole ocurridos entre el 1 de enero de 2025 y la fecha de emisión de estos Estados Financieros, que pudiesen afectar en forma significativa los saldos o la interpretación de los Estados Financieros que se informan.

ANÁLISIS RAZONADO

ANÁLISIS Y EXPLICACION DE LAS PRINCIPALES TENDENCIAS OBSERVADAS EN EL EJERCICIO TERMINADO AL 31 DE DICIEMBRE DE 2024.

La razón de liquidez de 5,10 veces es producto del aumento en activos corrientes en mayor proporción que los pasivos corrientes, específicamente en el rubro de Cuentas por cobrar a entidades relacionadas debido a un aumento en los dividendos por cobrar a Consorcio.

Lo anterior, se suma al hecho de que los pasivos de corto y largo plazo son generados principalmente por el endeudamiento, a contar de septiembre de 2012 de un crédito de corto plazo con el Banco CorpBanca y posterior en diciembre de 2012 con emisión de Bonos efectuada por UF 2.300.000, principalmente para concurrir al aumento de capital efectuado por la subsidiaria Consorcio Financiero S.A. en diciembre de 2012.

Con fecha 27 de noviembre de 2023, la Sociedad informa sobre la oferta de canje a los tenedores de Bonos de la serie A por los Bonos serie B, emitidos con cargo a la línea de Bonos inscrita en el Registro de Valores de la CMF bajo el N° 1153 de fecha 24 de octubre de 2023, por un monto máximo de UF 2.300.000 y una vigencia de 30 años contados desde la fecha del referido certificado. Expirado el plazo de vigencia de la oferta de canje, se recibieron aceptaciones por un monto de UF 1.167.000, equivalentes a 1.167 Bonos serie A de un total de 2.300 Bonos serie A en circulación. En virtud de lo anterior, con fecha 6 de diciembre de 2023 se procedió al canje de 1.167 Bonos de la serie A por 1.167 Bonos de la serie B.

La razón de endeudamiento de 0,13 veces se produce por la obtención de financiamiento de corto y largo plazo para la adquisición preferente de acciones de Consorcio Financiero S.A. en diciembre 2012.

Banvida S.A., es una sociedad de inversiones que no presenta ingresos ni costos de explotación. Sus resultados operacionales están dados sólo por los gastos de administración.

La cobertura de gastos financieros al 31 de diciembre de 2024 es de 56,76 veces, lo que se explica principalmente por el endeudamiento mencionado.

El resultado del periodo y el resultado no operacional están directamente relacionados con los resultados obtenidos en Consorcio Financiero S.A.

Para mejor comprensión, se adjunta al final del documento, el detalle de Índices Financieros.

ANÁLISIS DE LAS DIFERENCIAS ENTRE VALORES LIBRO Y VALORES ECONÓMICOS Y/O DE MERCADO DE LOS PRINCIPALES ACTIVOS

Los estados financieros han sido preparados sobre la base del principio de costo histórico, con excepción de las partidas que se reconocen a valor razonable de conformidad con las NIIF.

Los valores libros representan razonablemente los valores económicos y/o de mercado de los principales activos, por lo tanto, no se exhiben diferencias significativas.

ANÁLISIS DE LAS VARIACIONES DE MERCADO

Producto de la inversión realizada en Consorcio Financiero S.A., cuya principal inversión es Consorcio Nacional de Seguros Vida S.A., empresa líder en el rubro, Banvida S.A., presenta una importante participación indirecta en los mercados de seguros de vida. La participación en este mercado se vio aumentada por la inversión realizada en el mes de mayo de 1999, la que dejó a Banvida S.A., con una participación de 47,7% en el Consorcio Financiero S.A., luego de la venta del 2,3% de la sociedad en diciembre de 1999.

Tal como se indica en la Nota N° 7, con fecha 3 de septiembre de 2012, en razón del aumento de capital acordado por Consorcio Financiero S.A., se decide que Banvida suscriba parcialmente las acciones que le corresponden de acuerdo a su derecho de suscripción preferente, bajando su participación hasta llegar a un 45,80%, con el objeto de permitir que la parte no suscrita, sea suscrita, directa o indirectamente, por los ejecutivos principales del grupo empresarial constituido por Consorcio Financiero S.A., y sus filiales.

Con fecha 11 de junio de 2016, Consorcio Financiero S.A., acordó aumentar su capital en M\$ 109.999.996, mediante la emisión de 13.231.761 acciones, sin valor nominal a un precio de \$ 8.313,33. Con fecha 29 de junio de 2016, previa renuncia y cesión del derecho de opción preferente por parte de los demás accionistas, entre ellos Banvida S.A., International Finance Corporation (“IFC”) y Calverton Spain S.L. (“Calverton”), Sociedad perteneciente a FIG Fund, Fondo Privado administrado por el Asset Management Company de IFC, ingresan a la propiedad de Consorcio mediante la suscripción y pago de 11.281.063 acciones, equivalente a un pago efectivo total de M\$ 93.783.200.

Como consecuencia de esta transacción Banvida S.A., disminuyó su participación a 42,023%, presentando un efecto en resultado positivo por no concurrencia de M\$ 11.203.022, dado que el pago por parte de IFC fue a un valor de acción (\$ 8.313,13) superior al valor libro a junio 2016.

Con fecha 1 de octubre de 2019, Consorcio Financiero S.A., acordó aumentar su capital social en la suma de \$ 80.000.000.000, por lo que con fecha 19 de noviembre de 2019, Banvida S.A., celebró un contrato de suscripción de acciones, por el cual suscribió la cantidad de 2.998.177 acciones, pagando al contado el valor de \$ 11.213 por acción suscrita, todo ello de acuerdo con el derecho de suscripción preferente que corresponde a esta sociedad.

Con fecha 29 de junio de 2022 se concretó la compra de 2.781.649 acciones de Consorcio Financiero S.A., equivalentes al 1,93 % de las acciones emitidas por dicha sociedad, totalizando al 31 de diciembre de 2022 una participación ascendente a 43,95%.

Con fecha 16 de octubre de 2023 la compañía inscribió en el Registro de Valores de la CMF bajo el número de registro 1153, una línea de Bonos a 30 años plazo por un valor de UF 2.300.000.

Con fecha 27 de noviembre de 2023, la compañía ofreció rescatar la totalidad de los Bonos Serie A actualmente en circulación, concediendo a todos los tenedores de Bonos Serie A la opción de canjear tales bonos por los Bonos Serie B de acuerdo con los términos y condiciones detallados en la oferta de canje. La oferta de canje venció el día 5 de diciembre de 2023. El día 6 de diciembre de 2023 se procedió al canje de 1.167 Bonos Serie A por 1.167 Bonos Serie B. Luego los 1.167 Bonos Serie B que se colocaron producto del canje, devengarán sobre el capital insoluto expresado en UF, un interés anual de 4,35%

Consorcio Financiero S.A., es una sociedad holding cuyos principales activos son las participaciones que posee en Consorcio Nacional de Seguros de Vida S.A., CN-Life S.A., Consorcio Nacional de Seguros Generales S.A., Consorcio Corredores de Bolsa S.A., Consorcio Inversiones S.A., Consorcio Inversiones Dos Ltda., Asesorías Varias, Consorcio Tarjetas de Crédito S.A. y Banco Consorcio.

Los negocios de Consorcio Financiero se manifiestan preferentemente en las actividades desarrolladas por cada una de sus filiales, siendo el más importante Consorcio Nacional de Seguros de Vida S.A. Los negocios en que participa esta filial son las rentas vitalicias, reaseguro de rentas vitalicias y seguros tradicionales (seguros de salud, desgravamen, vida y totales).

ANALISIS DE LA COMPOSICION DE LOS FLUJOS DEL EJERCICIO

El flujo neto positivo de las actividades operacionales por M\$ 9.949.134, corresponde principalmente a dividendos recibidos y pagados.

El flujo neto positivo de las actividades de inversión por M\$ 1.757.963, corresponde principalmente a intereses devengados de instrumentos financieros.

El flujo neto negativo de las actividades de financiamiento por (M\$ 7.537.099), corresponde principalmente al pago de bonos.

ANALISIS DE RIESGO DE MERCADO

Banvida S.A. es una sociedad de inversiones con un prudente endeudamiento. Al 31 de diciembre de 2024 presenta una obligación por emisión de bonos principalmente a largo plazo como consecuencia de la concurrencia al aumento de capital de Consorcio Financiero el año 2012. Adicionalmente, en el último trimestre de 2019, obtuvo un crédito bancario de corto plazo en condiciones de mercado, para concurrir al proceso de suscripción preferente de acciones de su coligada Consorcio Financiero S.A., el cual, a la fecha, se encuentra cancelado en su totalidad. En consecuencia, sus principales fortalezas y riesgos están determinados por las de su coligada Consorcio Financiero S.A. y filiales.

FORTALEZAS Y RIESGOS

FORTALEZAS

Imagen corporativa y posición de mercado

Consorcio Financiero, el principal activo de Banvida S.A., posee un buen posicionamiento e imagen de marca, adquirida en décadas de trayectoria, con una fuerte posición en el mercado de seguros de vida. La marca Consorcio se utiliza también para las demás líneas de negocios recientemente desarrolladas.

Experiencia en el negocio

La capacidad de gestión adquirida en el área de negocios de seguros de vida y demás líneas de negocios de Consorcio Financiero, puede ser utilizada para realizar otros negocios financieros e inversiones tanto en Chile como en el exterior, ingresando a nuevos mercados con oportunidades de crecimiento.

Administración

Las planas ejecutivas en Consorcio Financiero y sus filiales tienen un acabado conocimiento de las industrias en que participan, una larga permanencia en la empresa y han mostrado capacidad para

adaptarse a los cambios en el entorno competitivo, manteniendo una posición de liderazgo en la industria, con un eficiente manejo técnico, comercial y financiero.

Buen volumen y diversificación de la cartera de productos y negocios

Consortio Financiero tiene una amplia y diversificada base de negocios de servicios financieros, con importantes cuotas de mercado en seguros previsionales, individuales y colectivos, así como en otros servicios financieros, lo que le permite enfrentar en mejor medida la competencia en ramos específicos. La creciente diversificación de negocios permite proyectar el futuro con mayor estabilidad en los resultados.

Amplia cobertura nacional

Consortio Financiero tiene una de las más grandes redes de sucursales de la industria, que aporta un importante volumen de negocios y sirve de apoyo a la gestión de corredores.

Eficiencia

Consortio Financiero tiene un elevado volumen de negocios y de activos que permiten el aprovechamiento de una serie de economías de escala lo que, unido a una fuerte focalización en costos, se traduce en buenos indicadores de eficiencia operacional en el contexto de la industria y la competencia relevante.

Equilibrio operacional

Consortio Financiero, especialmente a través de su filial Consortio Nacional de Seguros Vida tiene el mayor stock de inversiones de la industria. El volumen de la cartera de inversiones permite concluir que con un razonable manejo financiero es posible auto sustentar el crecimiento proyectado, lo cual implica una participación de mercado estable.

Sinergias con empresas relacionadas

Consortio Financiero ha incursionado con éxito en varias áreas de servicios financieros donde surgen sinergias importantes, como es el corretaje de bolsa, la administración de mutuos hipotecarios y fondos mutuos y banco.

Conservador nivel de endeudamiento

El prudente nivel de endeudamiento tanto de Banvida S.A., como de Consortio Financiero S.A., genera flexibilidad para desarrollar una política de inversiones más agresiva y aprovechar las oportunidades que puede brindar el mercado.

Composición del patrimonio

Al 31 diciembre 2024 el 86,23% del patrimonio de Consortio Financiero corresponde a utilidades retenidas susceptibles de ser repartidas como dividendos, lo que da estabilidad a los flujos de Banvida.

RIESGOS

Falta de diversificación de inversiones de Banvida

Banvida depende fundamentalmente de los dividendos que distribuya Consortio Financiero para pagar sus obligaciones financieras y para con sus accionistas. Sin embargo, la creciente diversificación de Consortio Financiero y el prudente endeudamiento de Banvida minimizan la probabilidad de eventos adversos.

Aumento de la competencia

La fuerte competencia de los últimos años en toda la industria de seguros ha generado una mayor presión sobre el diseño de productos, la eficiencia en las operaciones, la suscripción, y el control de gastos.

Actualidad de las tablas actuariales

Las tablas actuariales oficiales utilizadas en la industria de seguros de vida han sido revisadas, lo que significará un aumento gradual del volumen de reservas y un posible impacto en la tasa de retorno del negocio. Consortio ha mitigado este efecto utilizando en sus políticas y decisiones parámetros exigentes y complementando sus carteras de rentas vitalicias con venta de seguros de vida tradicionales, que constituyen una compensación natural.

Reestructuración de los canales de distribución

La aparición de canales de comercialización masivos tales como bancos y casas comerciales, con un poder controlador de grandes volúmenes de negocios, está presionando los márgenes técnicos del sector de seguros tradicionales, a través de tarifas y comisiones de corretaje, impactando a la vez sobre las cuotas de mercado.

		2024	2023
RAZONES DE LIQUIDEZ			
Razón de liquidez	Veces	5,10	1,49
Razón ácida	Veces	5,10	1,49
RAZONES DE ENDEUDAMIENTO			
Razón de endeudamiento	Veces	0,13	0,16
Proporción deuda a corto plazo con relación a la deuda total	Veces	0,08	0,16
Cobertura gastos financieros	Veces	56,76	55,28
NIVELES DE ACTIVIDAD			
Total de Activos	M\$	740.231.600	676.799.495
RESULTADOS			
Ingresos de Explotación	M\$	-	-
Costo de Explotación/ Ingreso por ventas	%	-	-
Resultado Operacional	M\$	(899.895)	(944.074)
Gastos Financieros	M\$	(1.814.534)	(2.011.185)
Resultado no Operacional	M\$	101.945.310	110.107.121
RA.I.I.D.A.I.E.	M\$	102.859.949	111.174.232
Utilidad del ejercicio	M\$	101.176.441	109.163.047
RENTABILIDAD			
Rentabilidad del Patrimonio	Veces	0,15	0,19
Rentabilidad del Activo	Veces	0,14	0,17
Rendimientos activos operacionales	Veces	(0,03)	(0,05)
Utilidad por acción	\$	63,23	68,22



6 INFORMES RESUMIDOS

\$ - Pesos chilenos
M\$ - Miles de pesos chilenos
UF - Unidad de Fomento
MM\$ - Millones de pesos chilenos

BANVIDA

CONSORCIO FINANCIERO S.A.

ESTADO DE SITUACIÓN FINANCIERA CLASIFICADO

Por el período terminado al 31 de diciembre de 2024 y 2023
(En miles de pesos chilenos M\$).

	2024 M\$	2023 M\$
Efectivo y equivalentes al efectivo	7.821.876	828.921
Activos por impuestos corrientes	953.543	1.985.333
Cuentas por cobrar a entidades relacionadas	40.315.681	194.375
Otros activos no financieros	53.363	23.997.102
Otros activos financieros	24.659.965	22.421.205
Activos por impuestos diferidos	-	1.889.468
Inversiones contabilizadas utilizando el método de la participación	1.970.659.241	1.847.118.989
Plusvalía	5.400.829	5.400.829
Propiedades, planta y equipo	-	-
Total de activos	2.049.864.498	1.903.836.222
Cuentas por pagar a entidades relacionadas	42.937.570	-
Pasivos por impuestos corrientes	3.315.801	487.189
Otros pasivos no financieros	141.150	29.304.546
Pasivo por impuestos diferidos	22.261.730	15.053.268
Otros pasivos financieros	426.117.412	425.348.504
Provisiones por beneficios a los empleados	1.326.567	559.917
Total de pasivos	496.100.230	470.753.424
Capital emitido	368.141.593	368.141.593
Ganancias acumuladas	1.328.550.779	1.233.498.032
Otras reservas	(142.928.104)	(168.556.827)
Patrimonio atribuible a los propietarios de la controladora	1.553.764.268	1.433.082.798
Total de patrimonio	1.553.764.268	1.433.082.798
Total de pasivos y patrimonio	2.049.864.498	1.903.836.222

CONSORCIO FINANCIERO S.A.

ESTADO DE RESULTADOS

Por el período terminado al 31 de diciembre de 2024 y 2023
(En miles de pesos chilenos M\$).

	2024 M\$	2023 M\$
Ingresos de actividades ordinarias	1.829.440	1.849.244
Ganancia bruta	1.829.440	1.849.244
Otros ingresos	7.364	16.364
Gastos de administración	(4.292.198)	(4.422.816)
Otros gastos, por función	(11.439.349)	(31.717.591)
Ganancias (pérdidas) de actividades operacionales	(13.894.743)	(34.274.799)
Participación en las ganancias (pérdidas) de asociadas y negocios conjuntos que se contabilicen utilizando el método de la participación	284.352.471	300.266.711
Diferencia de cambio	140.684	1.348.223
Resultados por unidades de reajuste	(17.295.047)	(35.918)
Ganancia (pérdida) antes de impuestos	253.303.365	267.304.217
Gasto por impuestos a las ganancias	(9.082.702)	(3.470.046)
Ganancia (pérdida) procedente de operaciones continuadas	244.220.663	263.834.171
Ganancia (pérdida) atribuible a los propietarios de la controladora	244.220.663	263.834.171
Ganancia	244.220.663	263.834.171

CONSORCIO FINANCIERO S.A. ESTADO DE FLUJOS DE EFECTIVO

Por el período terminado al 31 de diciembre de 2024 y 2023
(En miles de pesos chilenos M\$).

	2024 M\$	2023 M\$
Flujos de efectivo procedentes de (utilizados en) actividades de operación	134.526.741	149.519.021
Cobros procedentes de regalías, cuotas, comisiones y otros ingresos de actividades ordinarias	-	-
Otros cobros por actividades de operación	-	5
Clases de cobros por actividades de operación	-	5
Pagos a proveedores por el suministro de bienes y servicios	(3.012.662)	(7381.165)
Pagos procedentes de contratos mantenidos para intermediación o para negociar	(20.924.106)	(12.808.136)
Pagos a y por cuenta de los empleados	-	-
Clases de pagos por actividades de la operación	(23.936.768)	(20.189.301)
Dividendos recibidos	170.703.542	168.794.989
Intereses pagados	(11.186.713)	-
Impuestos a las ganancias pagados (reembolsados)	(1.053.320)	914.022
Flujos de efectivo netos procedentes de (utilizados en) actividades de la operación	158.463.509	169.709.011
Flujos de efectivo procedentes de (utilizados en) actividades de inversión		
Flujos de efectivo procedentes de la pérdida de control de subsidiarias u otros negocios	-	-
Flujos de efectivo utilizados para obtener el control de subsidiarias u otros negocios	-	-
Otros cobros por la venta de patrimonio o instrumentos de deuda de otras entidades	-	-
Cobros a entidades relacionadas	-	-
Otras entradas (salidas) de efectivo	1.621.656	(694)
Flujos de efectivo procedentes de (utilizados en) actividades de inversión	1.621.656	(694)
Flujos de efectivo procedentes de (utilizados en) actividades de financiamiento		
Pagos por cambios en las participaciones en la propiedad en subsidiarias que no resulta en una pérdida de control	-	-
Importes procedentes de la emisión de acciones	-	-
Importes procedentes de otros instrumentos de patrimonio	-	-
Importes procedentes de préstamos de largo plazo	-	-
Importes procedentes de préstamos de corto plazo	-	-
Préstamos de entidades relacionadas	-	-
Reembolsos de préstamos	-	-
Pagos de préstamos a entidades relacionadas	-	-
Otros egresos relacionados con actividades de financiamiento	(167.647)	-
Dividendos pagados	(129.832.353)	(149.935.521)
Flujos de efectivo procedentes de (utilizados en) actividades de financiamiento	(130.000.000)	(149.935.521)
Efectos de la variación en la tasa de cambio sobre el efectivo y equivalentes	844.558	227.651
Efecto de las variaciones de los tipo de cambio	-	279.395
Incremento (disminución) neto de efectivo y equivalentes	6.992.955	(188.849)
Efectivo y equivalentes al inicio del período	828.921	1.017.770
Efectivo y equivalentes al final del período	7.821.876	828.921

CONSORCIO FINANCIERO S.A.

ESTADO DE CAMBIOS EN EL PATRIMONIO

Por el período terminado al 31 de diciembre de 2024 y 2023
(En miles de pesos chilenos M\$).

	Capital emitido M\$	Reservas por diferencias de cambio por conversión M\$	Reservas de coberturas de flujo de caja M\$	Reserva de ganancias o pérdidas en la remediación de activos financieros M\$	Otras reservas varias M\$	Otras reservas M\$	Ganancias (pérdidas) acumuladas M\$	Patrimonio atribuible a los propietarios de la controladora M\$
Saldo al 1 de enero de 2024	368.141.593	10.520.013	2.949.532	(25.297.552)	(156.728.820)	(168.556.827)	1.233.498.032	1.433.082.798
Cambio en políticas contables	-	-	-	-	-	-	(2.110.347)	(2.110.347)
Patrimonio inicial corregido	368.141.593	10.520.013	2.949.532	(25.297.552)	(156.728.820)	(168.556.827)	1.231.387.685	1.430.972.451
Resultado del período	-	-	-	-	-	-	244.220.663	244.220.663
Otros resultados integrales	-	9.388.640	(3.586.587)	34.345.660	2.844.095	42.991.808	-	42.991.808
Total resultado integral	-	9.388.640	(3.586.587)	34.345.660	2.844.095	42.991.808	244.220.663	287.212.471
Aumento de capital	-	-	-	-	-	-	-	-
Dividendos	-	-	-	-	-	-	(130.000.000)	(130.000.000)
Distribución a propietarios	-	-	-	-	-	-	(14.115.948)	(14.115.948)
Otros incrementos (disminuciones)	-	-	-	-	(17.363.086)	(17.363.086)	(2.941.621)	(20.304.707)
Otros ajustes	-	-	-	-	-	-	-	-
Total cambios del período	-	9.388.640	(3.586.587)	34.345.660	(14.518.991)	25.628.722	97.163.094	122.791.817
Saldo final al 31 de diciembre de 2024	368.141.593	19.908.653	(637.055)	9.048.108	(171.247.811)	(142.928.105)	1.328.550.779	1.553.764.268
Saldo al 1 de enero de 2023	368.141.593	6.005.211	-	(35.485.678)	(137.255.975)	(166.736.442)	1.135.021.074	1.336.426.225
Cambio en políticas contables	-	-	-	-	-	-	(2.342.828)	(2.342.828)
Patrimonio inicial corregido	368.141.593	6.005.211	-	(35.485.678)	(137.255.975)	(166.736.442)	1.132.678.246	1.334.083.397
Resultado del período	-	-	-	-	-	-	263.834.171	263.834.171
Otros resultados integrales	-	4.514.802	2.949.532	10.188.126	5.526.817	23.179.277	-	23.179.277
Total resultado integral	-	4.514.802	2.949.532	10.188.126	5.526.817	23.179.277	263.834.171	287.013.448
Aumento de capital	-	-	-	-	-	-	-	-
Dividendos	-	-	-	-	-	-	(150.000.000)	(150.000.000)
Distribución a propietarios	-	-	-	-	-	-	(13.014.385)	(13.014.385)
Otros incrementos (disminuciones)	-	-	-	-	(24.999.662)	(24.999.662)	-	(24.999.662)
Otros ajustes	-	-	-	-	-	-	-	-
Total cambios del período	-	4.514.802	2.949.532	10.188.126	(19.472.845)	(1.820.385)	100.819.786	98.999.401
Saldo final al 31 de diciembre de 2023	368.141.593	10.520.013	2.949.532	(25.297.552)	(156.728.820)	(168.556.827)	1.233.498.032	1.433.082.798

BANVIDA EN
UNA MIRADAGOBIERNO
CORPORATIVOESTRATEGIA
Y NEGOCIOSHECHOS
RELEVANTESINFORMES
FINANCIEROSINFORMES
RESUMIDOSINFORMACIÓN
COMPLEMENTARIA

COMPAÑÍA DE SEGUROS DE VIDA CONSORCIO NACIONAL DE SEGUROS S.A. ESTADO DE SITUACIÓN FINANCIERA CLASIFICADO

Por el período terminado al 31 de diciembre de 2024 y 2023
(En miles de pesos chilenos M\$).

	2024 M\$	2023 M\$
Inversiones financieras	8.505.019.088	7.726.984.999
Inversiones inmobiliarias	1.757.385.236	1.585.041.212
Cuentas de seguro	81.152.608	108.932.622
Otros activos	256.398.763	205.852.487
Total de activos	10.599.955.695	9.626.811.320
Pasivos financieros	77.563.826	77.374.384
Reservas técnicas	9.242.931.340	8.422.329.808
Deudas por operaciones de seguro	91.753.963	22.805.955
Otros pasivos	306.791.110	241.832.764
Total de pasivos	9.719.040.239	8.764.342.911
Total de patrimonio	880.915.456	862.468.409
Total de pasivos y patrimonio	10.599.955.695	9.626.811.320

COMPAÑÍA DE SEGUROS DE VIDA CONSORCIO NACIONAL DE SEGUROS S.A. ESTADO DE RESULTADOS

Por el período terminado al 31 de diciembre de 2024 y 2023
(En miles de pesos chilenos M\$).

	2024 M\$	2023 M\$
Margen de contribución	(272.171.582)	(222.440.469)
Prima retenida	1.518.152.674	1.424.002.346
Variación de reservas técnicas	(83.591.750)	(29.093.730)
Costo de siniestros del período	(873.959.294)	(602.860.004)
Costo de rentas del período	(791.761.019)	(977.372.155)
Resultado de intermediación	(39.820.181)	(36.084.586)
Gastos por reaseguro no provisional	(746.853)	(773.008)
Gastos médicos	(86.195)	(93.536)
Deudas por operaciones de seguro	(358.964)	(165.796)
Costos de administración	(82.633.034)	(80.097.240)
Remuneraciones	(36.692.194)	(34.884.070)
Otros	(45.940.840)	(45.213.170)
Resultados de inversiones	529.302.866	525.532.197
Resultado técnico de seguros	174.498.250	222.994.488
Otros ingresos y egresos	9.374.415	(225.074)
Diferencia de cambio	24.708.722	1.991.828
Utilidad (pérdida) por unidades reajustables	(59.964.448)	(54.988.238)
Resultado de operaciones continuas antes de impuesto renta	148.616.939	169.773.004
Impuesto renta	(10.722.471)	(16.854.116)
Total resultado del período	137.894.468	152.918.888
Otros resultados con ajuste en patrimonio	(958.030)	1.054.044
Total del resultado integral	136.936.438	153.972.932

**COMPAÑÍA DE SEGUROS DE VIDA
CONSORCIO NACIONAL DE SEGUROS S.A.
ESTADO DE FLUJOS DE EFECTIVO**

Por el período terminado al 31 de diciembre de 2024 y 2023
(En miles de pesos chilenos M\$).

	2024 M\$	2023 M\$
Total flujo de efectivo neto de actividades de la operación	(87.375.896)	240.982.244
Total flujo de efectivo neto de actividades de inversión	69.027.723	(15.401.816)
Total flujo de efectivo neto de actividades de financiamiento	18.514.367	(216.175.396)
Efectivo de las variaciones de los tipos de cambio	(2.236.506)	(10.192.230)
Incremento (disminución) neto de efectivo y equivalentes	(2.070.312)	(787.198)
Efectivo y equivalentes al inicio del período	13.756.413	14.543.611
Efectivo y equivalentes al final del período	11.686.101	13.756.413

COMPAÑÍA DE SEGUROS DE VIDA CONSORCIO NACIONAL DE SEGUROS S.A. ESTADO DE CAMBIOS EN EL PATRIMONIO

Por el período terminado al 31 de diciembre de 2024 y 2023
(En miles de pesos chilenos M\$).

	Capital pagado M\$	Sobre precio de acciones M\$	Reserva ajuste por calce M\$	Reserva descalce seguros CUI M\$	Otras reservas M\$	Total reservas M\$	Resultados acumulados M\$	Resultado del período M\$	Total acumulado + resul. del período M\$	Otros resultados con ajuste en patrimonio M\$	Total resultado M\$	Total general M\$
Saldo al 1 de enero 2024	250.185.019	2.179.198	(127.559.728)	(160.644)	3.486.556	(122.054.618)	628.424.196	102.918.888	731.343.084	2.994.924	2.994.924	862.468.409
Patrimonio al inicio del período	250.185.019	2.179.198	(127.559.728)	(160.644)	3.486.556	(122.054.618)	628.424.196	102.918.888	731.343.084	2.994.924	2.994.924	862.468.409
Resultado integral	-	-	-	-	-	-	-	137.894.468	137.894.468	(958.030)	(958.030)	136.936.438
Resultado del período	-	-	-	-	-	-	-	137.894.468	137.894.468	-	-	137.894.468
Total de ingresos (gastos) registrados con abono (cargo) a patrimonio	-	-	-	-	-	-	-	-	-	(958.030)	(958.030)	(958.030)
Transferencias a resultados acumulados	-	-	-	-	-	-	102.918.888	(102.918.888)	-	-	-	-
Operaciones con los accionistas	-	-	-	-	-	-	(81.368.340)	(20.000.000)	(101.368.340)	-	-	(101.368.340)
Aumentos (disminución) de capital	-	-	-	-	-	-	-	-	-	-	-	-
(-) Distribución de dividendos	-	-	-	-	-	-	(60.000.000)	(20.000.000)	(80.000.000)	-	-	(80.000.000)
Otras operaciones con los accionistas	-	-	-	-	-	-	(21.368.340)	-	(21.368.340)	-	-	(21.368.340)
Reservas	-	-	(17.096.644)	2.052	(26.459)	(17.121.051)	-	-	-	-	-	(17.121.051)
Otros ajustes	-	-	-	-	-	-	-	-	-	-	-	-
Saldo final al 31 de diciembre de 2024	250.185.019	2.179.198	(144.656.372)	(158.592)	3.460.097	(139.175.669)	649.974.744	117.894.468	767.869.212	2.036.894	2.036.894	880.915.456
Saldo al 1 de enero 2023	250.185.019	2.179.198	(109.275.537)	(154.119)	2.801.433	(104.449.025)	527.092.969	146.024.021	673.116.990	1.940.880	1.940.880	820.793.864
Patrimonio al inicio del período	250.185.019	2.179.198	(109.275.537)	(154.119)	2.801.433	(104.449.025)	527.092.969	146.024.021	673.116.990	1.940.880	1.940.880	820.793.864
Resultado integral	-	-	-	-	-	-	-	152.918.888	152.918.888	1.054.044	1.054.044	153.972.932
Resultado del período	-	-	-	-	-	-	-	152.918.888	152.918.888	-	-	152.918.888
Total de ingresos (gastos) registrados con abono (cargo) a patrimonio	-	-	-	-	-	-	-	-	-	1.054.044	1.054.044	1.054.044
Transferencias a resultados acumulados	-	-	-	-	-	-	146.024.021	(146.024.021)	-	-	-	-
Operaciones con los accionistas	-	-	-	-	-	-	(44.692.794)	(50.000.000)	(94.692.794)	-	-	(94.692.794)
Aumentos (disminución) de capital	-	-	-	-	-	-	-	-	-	-	-	-
(-) Distribución de dividendos	-	-	-	-	-	-	(50.000.000)	(50.000.000)	(100.000.000)	-	-	(100.000.000)
Otras operaciones con los accionistas	-	-	-	-	-	-	5.307.206	-	5.307.206	-	-	5.307.206
Reservas	-	-	(18.284.191)	(6.525)	685.123	(17.605.593)	-	-	-	-	-	(17.605.593)
Otros ajustes	-	-	-	-	-	-	-	-	-	-	-	-
Saldo final al 31 de diciembre de 2023	250.185.019	2.179.198	(127.559.728)	(160.644)	3.486.556	(122.054.618)	628.424.196	102.918.888	731.343.084	2.994.924	2.994.924	862.468.409

BANVIDA EN
UNA MIRADAGOBIERNO
CORPORATIVOESTRATEGIA
Y NEGOCIOSHECHOS
RELEVANTESINFORMES
FINANCIEROSINFORMES
RESUMIDOSINFORMACIÓN
COMPLEMENTARIA

BANCO CONSORCIO Y FILIALES

ESTADO DE SITUACIÓN FINANCIERA CLASIFICADO

Por el período terminado al 31 de diciembre de 2024 y 2023
(En millones de pesos chilenos MM\$).

	2024 MM\$	2023 MM\$
Efectivo y depósitos en bancos	287.141	349.124
Operaciones con liquidación en curso	120.611	100.546
Contratos de derivados financieros	114.684	75.258
Instrumentos para negociación	171.045	74.531
Otros	3.628	3.427
Activos financieros no destinados a negociación valorados obligatoriamente a valor razonable con cambios en resultados	3.668	2.655
Instrumentos financieros de deuda	2.636.898	3.322.244
Contratos de derivados financieros para cobertura contable	51.132	23.131
Derechos por pactos de retroventa y préstamos de valores	15.578	4.753
Crédito y cuentas por cobrar a clientes	4.854.242	4.660.631
Adeudado por bancos	-	-
Inversión en sociedades	3.463	3.732
Intangibles	6.409	5.314
Activo fijo	6.238	6.405
Derecho uso por arrendamiento	5.844	6.997
Impuestos corrientes	14.583	8.312
Impuestos diferidos	56.483	66.662
Otros activos	136.263	131.481
Total de activos	8.487.910	8.845.203
Operaciones con liquidación en curso	94.578	67.370
Contratos de derivados financieros	115.782	85.977
Contratos de derivados financieros para cobertura contable	270	533
Depósitos y otras obligaciones a la vista	604.476	445.429
Depósitos y otras captaciones a plazo	2.973.212	3.065.270
Obligaciones por pactos de retrocompra y préstamos de valores	554.597	467.175
Obligaciones con bancos	466.525	1.432.656
Instrumentos financieros de deuda emitidos	2.387.761	2.100.168
Otras obligaciones financieras	26.763	1.635
Obligaciones por contratos de arrendamiento	5.367	6.029
Instrumentos financieros de capital regulatorio emitidos	318.948	305.549
Provisiones por contingencias	9.352	10.100
Provisiones para dividendos, pago de intereses y reapreciación de instrumentos financieros de capital regulatorio emitidos	21.056	27.729
Provisiones especiales por riesgo de crédito	16.805	15.564
Impuestos corrientes	108	19
Impuestos diferidos	-	-
Otros pasivos	124.351	108.837
Total de pasivos	7.719.951	8.140.040
Patrimonio:		
Capital	495.572	495.572
Reservas	(18.930)	(18.930)
Otro resultado integral acumulado	7.001	(25.151)
Utilidades retenidas de períodos anteriores	235.186	188.969
Utilidad (pérdida) del período	70.185	92.432
Menos: Provisiones para dividendos, pago de intereses y reapreciación de instrumentos financieros de capital regulatorio emitidos	(21.055)	(27.729)
Interés no controlador	-	-
Total de patrimonio	767.959	705.163
Total de pasivos y patrimonio	8.487.910	8.845.203

BANCO CONSORCIO Y FILIALES

ESTADO DE RESULTADOS CONSOLIDADOS

Por el período terminado al 31 de diciembre de 2024 y 2023
(En millones de pesos chilenos MM\$).

	2024 MM\$	2023 MM\$
Ingreso neto por intereses	82.435	87.984
Ingreso neto por reajuste	48.724	54.032
Ingreso neto por comisiones	10.267	8.894
Resultado financiero por:		
Activos y pasivos financieros para negociar	46.891	378
Activos financieros no destinados a negociación valorados obligatoriamente a valor razonable con cambios en resultados	921	2
Activos y pasivos financieros designados a valor razonable con cambios en resultados	-	-
Resultado por dar de baja activos y pasivos financieros no valorados a valor razonable con cambios en resultados	7.861	10.146
Cambios, reajustes y cobertura contable de moneda extranjera	(30.463)	19.903
Reclasificaciones de activos financieros por cambio de modelo de negocio	-	-
Otro resultado financiero	1.361	-
Resultado financiero neto	26.571	30.429
Resultado por inversiones en sociedades	-	-
Resultado de activos no corrientes y grupos enajenables no admisibles como operaciones discontinuadas	(464)	(240)
Otros ingresos operacionales	4.947	4.718
Total ingresos operacionales	172.480	185.817
Gastos por obligaciones de beneficios a empleados	(43.645)	(40.836)
Gastos de administración	(32.289)	(31.157)
Depreciaciones y amortizaciones	(4.126)	(3.391)
Deterioro de activos no financieros	-	-
Otros gastos operacionales	(2.422)	(2.036)
Total gastos operacionales	(82.482)	(77.420)
Resultado operacional antes de pérdidas crediticias	89.998	108.397
Gasto de pérdidas crediticias por:		
Provisiones por riesgo de crédito adeudado por bancos y créditos y cuentas por cobrar a clientes	(12.665)	4.499
Provisiones especiales por riesgo de crédito	(1.188)	(181)
Recuperación de créditos castigados	1.605	1.336
Deterioro por riesgo de crédito de otros activos financieros no valorados a valor razonable con cambios en resultados	(1.715)	645
Gastos por pérdidas crediticias	(13.963)	6.299
Resultado operacional	76.035	114.696
Impuesto a la renta	(5.850)	(22.264)
Resultado consolidado del período	70.185	92.432
Atribuible a:		
Propietarios del Banco	70.185	92.432
Interés no controlador	-	-
Totales	70.185	92.432
Utilidad por acción de los propietarios del banco:		
Utilidad básica	276.546	364.205
Utilidad diluida	276.546	364.205

BANCO CONSORCIO Y FILIALES

ESTADO DE FLUJOS DE EFECTIVO CONSOLIDADOS

Por el período terminado al 31 de diciembre de 2024 y 2023
(En millones de pesos chilenos MM\$).

	2024 MM\$	2023 MM\$
Total flujo de efectivo neto de actividades de la operación	(7.135)	244.302
Total flujo de efectivo neto de actividades de inversión	(4.871)	(9.808)
Total flujo de efectivo neto de actividades de financiamiento	(57.120)	(63.216)
Incremento (disminución) neto de efectivo y equivalentes	(69.126)	171.278
Efectivo y equivalentes al inicio del período	382.300	211.022
Efectivo y equivalentes al final del período	313.174	382.300

BANCO CONSORCIO Y FILIALES

ESTADO DE CAMBIOS EN EL PATRIMONIO CONSOLIDADO

Por el período terminado al 31 de diciembre de 2024 y 2023
(En millones de pesos chilenos MM\$).

	Capital MM\$	Reservas MM\$	Otro resultado integral acumulado MM\$	Utilidades (pérdidas) acumuladas de períodos anteriores y del período MM\$	Total MM\$	Interés no controlador MM\$	Total Patrimonio MM\$
Saldo al 1 de enero de 2024	495.572	(18.930)	(25.151)	253.672	705.163	-	705.163
Acciones comunes suscritas y pagadas	-	-	-	-	-	-	-
Distribución de resultado del período anterior	-	-	-	27.730	27.730	-	27.730
Aumento de capital	-	-	-	-	-	-	-
Distribución dividendos	-	-	-	(46.216)	(46.216)	-	(46.216)
Otras reservas no provenientes de utilidades	-	-	-	-	-	-	-
Provisión para pago de dividendos de acciones comunes	-	-	-	(21.055)	(21.055)	-	(21.055)
Transacciones con los propietarios en el período	495.572	(18.930)	(25.151)	214.131	665.622	-	665.622
Resultado del período	-	-	-	70.185	70.185	-	70.185
Otro resultado integral del período	-	-	32.152	-	32.152	-	32.152
Resultado integral del período	-	-	32.152	70.185	102.337	-	102.337
Saldo final al 31 de diciembre de 2024	495.572	(18.930)	7.001	284.316	767.959	-	767.959
Saldo al 1 de enero de 2023	495.572	(18.930)	(38.513)	210.051	648.180	-	648.180
Acciones comunes suscritas y pagadas	-	-	-	-	-	-	-
Distribución de resultado del período anterior	-	-	-	31.623	31.623	-	31.623
Aumento de capital	-	-	-	-	-	-	-
Distribución dividendos	-	-	-	(52.705)	(52.705)	-	(52.705)
Otras reservas no provenientes de utilidades	-	-	-	-	-	-	-
Provisión para pago de dividendos de acciones comunes	-	-	-	(27.729)	(27.729)	-	(27.729)
Transacciones con los propietarios en el período	495.572	(18.930)	(38.513)	161.240	599.369	-	599.369
Resultado del período	-	-	-	92.432	92.432	-	92.432
Otro resultado integral del período	-	-	13.362	-	13.362	-	13.362
Resultado integral del período	-	-	13.362	92.432	105.794	-	105.794
Saldo final al 31 de diciembre de 2023	495.572	(18.930)	(25.151)	253.672	705.163	-	705.163

BANVIDA EN
UNA MIRADAGOBIERNO
CORPORATIVOESTRATEGIA
Y NEGOCIOSHECHOS
RELEVANTESINFORMES
FINANCIEROSINFORMES
RESUMIDOSINFORMACIÓN
COMPLEMENTARIA

CN LIFE COMPAÑÍA DE SEGUROS DE VIDA S.A. ESTADO DE SITUACIÓN FINANCIERA CLASIFICADO

Por el período terminado al 31 de diciembre de 2024 y 2023
(En miles de pesos chilenos M\$).

	2024 M\$	2023 M\$
Inversiones financieras	831.024.774	841.659.278
Inversiones inmobiliarias	65.455.948	67.188.800
Cuentas de seguro	368.801	562.972
Otros activos	26.421.288	22.152.372
Total de activos	923.270.811	931.563.422
Pasivos financieros	6.040.086	7.502.722
Cuentas de seguro	814.431.740	820.879.294
Otros pasivos	10.071.282	11.486.197
Total de pasivos	830.543.108	839.868.213
Total de patrimonio	91.727.703	91.695.209
Total de pasivos y patrimonio	922.270.811	931.563.422

CN LIFE COMPAÑÍA DE SEGUROS DE VIDA S.A.

ESTADO DE RESULTADOS

Por el período terminado al 31 de diciembre de 2024 y 2023
(En miles de pesos chilenos M\$).

	2024 M\$	2023 M\$
Margen de contribución	(29.770.422)	(28.676.847)
Prima retenida	53.551.884	108.501.218
Variación de reservas técnicas	165.597	189.150
Costo de siniestros del período	(537.442)	(6.160.716)
Costo de rentas del período	(82.552.340)	(130.198.866)
Resultado de integración	(396.832)	(1.014.810)
Gastos por reaseguro no proporcional	(638)	(104)
Deterioro de seguros	(651)	7.281
Costos de administración	(2.255.592)	(2.297.763)
Remuneraciones	(546.859)	(534.785)
Otros	(1.708.733)	(1.762.978)
Resultado de inversiones	41.873.778	50.506.281
Resultado técnico de seguros	9.847.764	19.531.671
Otros ingresos y egresos	(177.700)	(865.532)
Diferencia de cambio	322.669	(1.185.765)
Utilidad (pérdida) por unidades reajustables	(2.654.081)	(3.205.659)
Resultado de operaciones continuas antes de impuesto renta	7.338.652	14.274.715
Impuesto renta	2.184.476	1.251.006
Total resultado del período	9.523.128	15.525.721
Resultado en activos financieros	421	(48)
Total del resultado integral	9.523.549	15.525.673

BANVIDA EN
UNA MIRADAGOBIERNO
CORPORATIVOESTRATEGIA
Y NEGOCIOSHECHOS
RELEVANTESINFORMES
FINANCIEROSINFORMES
RESUMIDOSINFORMACIÓN
COMPLEMENTARIA

CN LIFE COMPAÑÍA DE SEGUROS DE VIDA S.A.

ESTADO DE FLUJOS DE EFECTIVO

Por el período terminado al 31 de diciembre de 2024 y 2023
(En miles de pesos chilenos M\$).

	2024 M\$	2023 M\$
Total flujo de efectivo neto de actividades de la operación	(2.264.778)	11.491.867
Total flujo de efectivo neto de actividades de inversión	8.451.296	7.886.536
Total flujo de efectivo neto de actividades de financiamiento	(8.133.849)	(19.219.846)
Efectivo de las variaciones de los tipos de cambio	662.188	(634.021)
Incremento (disminución) neto de efectivo y equivalentes	(1.285.143)	(475.464)
Efectivo y equivalentes al inicio del período	2.463.776	2.939.240
Efectivo y equivalentes al final del período	1.178.633	2.463.776

CN LIFE COMPAÑÍA DE SEGUROS DE VIDA S.A. ESTADO DE CAMBIOS EN EL PATRIMONIO

Por el período terminado al 31 de diciembre de 2024 y 2023
(En miles de pesos chilenos M\$).

	Capital pagado M\$	Sobre precio de acciones M\$	Reserva ajuste por calce M\$	Otras reservas M\$	Total reservas M\$	Resultados acumulados M\$	Resultado del período M\$	Total acumulado + resul.del período M\$	Total general M\$
Saldo al 1 de enero 2024	67.644.951	81.549	(17.468.939)	(421)	(17.387.811)	30.570.064	10.868.005	41.438.069	91.695.209
Ajustes de períodos anteriores	-	-	-	-	-	-	-	-	-
Patrimonio al inicio del período	67.644.951	81.549	(17.468.939)	(421)	(17.387.811)	30.570.064	10.868.005	41.438.069	91.695.209
Resultado integral	-	-	-	421	421	-	9.523.128	9.523.128	9.523.549
Resultado del período	-	-	-	-	-	-	9.523.128	9.523.128	9.523.128
Total de ingresos (gastos) registrados con abono (cargo) al patrimonio	-	-	-	421	421	-	-	-	421
Impuesto diferido	-	-	-	-	-	-	-	-	-
Transferencias a resultados acumulados	-	-	-	-	-	10.868.005	(10.868.005)	-	-
Operaciones con los accionistas	-	-	-	-	-	(3.105.284)	(2.856.938)	(5.962.222)	(5.962.222)
Aumentos (disminución) de capital	-	-	-	-	-	-	-	-	-
(-) Distribución de dividendos	-	-	-	-	-	(3.105.284)	(2.856.938)	(5.962.222)	(5.962.222)
Otras operaciones con los accionistas	-	-	-	-	-	-	-	-	-
Reservas	-	-	(2.528.833)	-	(2.528.833)	-	-	-	(2.528.833)
Transferencias de patrimonio a resultado	-	-	-	-	-	-	-	-	-
Otros ajustes	-	-	-	-	-	-	-	-	-
Saldo final al 31 de diciembre de 2024	67.644.951	81.549	(19.997.772)	-	(19.916.223)	38.332.785	6.666.190	44.998.975	92.727.703

	Capital pagado M\$	Sobre precio de acciones M\$	Reserva ajuste por calce M\$	Otras reservas M\$	Total reservas M\$	Resultados acumulados M\$	Resultado del período M\$	Total acumulado + resul.del período M\$	Total general M\$
Saldo al 1 de enero 2023	67.644.951	81.549	(11.739.112)	1.676.966	(9.980.597)	30.569.964	8.825.101	39.395.065	97.059.419
Ajustes de períodos anteriores	-	-	-	-	-	-	-	-	-
Patrimonio al inicio del período	67.644.951	81.549	(11.739.112)	1.676.966	(9.980.597)	30.569.964	8.825.101	39.395.065	97.059.419
Resultado integral	-	-	-	(48)	(48)	-	15.525.721	15.525.721	15.525.673
Resultado del período	-	-	-	-	-	-	15.525.721	15.525.721	15.525.721
Total de ingresos (gastos) registrados con abono (cargo) al patrimonio	-	-	-	(48)	(48)	-	-	-	(48)
Impuesto diferido	-	-	-	-	-	-	-	-	-
Transferencias a resultados acumulados	-	-	-	-	-	8.825.101	(8.825.101)	-	-
Operaciones con los accionistas	-	-	-	-	-	(8.825.001)	(4.657.716)	(13.482.717)	(13.482.717)
Aumentos (disminución) de capital	-	-	-	-	-	-	-	-	-
(-) Distribución de dividendos	-	-	-	-	-	(8.825.001)	(4.657.716)	(13.482.717)	(13.482.717)
Otras operaciones con los accionistas	-	-	-	-	-	-	-	-	-
Reservas	-	-	(5.729.827)	-	(5.729.827)	-	-	-	(5.729.827)
Transferencias de patrimonio a resultado	-	-	-	(1.677.339)	(1.677.339)	-	-	-	(1.677.339)
Otros ajustes	-	-	-	-	-	-	-	-	-
Saldo final al 31 de diciembre de 2023	67.644.951	81.549	(17.468.939)	(421)	(17.387.811)	30.570.064	10.868.005	41.438.069	91.695.209

BANVIDA EN
UNA MIRADAGOBIERNO
CORPORATIVOESTRATEGIA
Y NEGOCIOSHECHOS
RELEVANTESINFORMES
FINANCIEROSINFORMES
RESUMIDOSINFORMACIÓN
COMPLEMENTARIA

COMPAÑÍA DE SEGUROS GENERALES CONSORCIO NACIONAL DE SEGUROS S.A. ESTADO DE SITUACIÓN FINANCIERA CLASIFICADO

Por el período terminado al 31 de diciembre de 2024 y 2023
(En miles de pesos chilenos M\$).

	2024 M\$	2023 M\$
Inversiones financieras	52.839.887	48.963.805
Inversiones inmobiliarias	4.696.401	4.559.766
Cuentas de seguro	140.913.988	115.481.683
Otros activos	9.654.596	9.289.921
Total de activos	208.104.872	178.295.175
Pasivos financieros	146.713	18.187
Cuentas de seguro	136.719.556	115.778.184
Otros pasivos	19.083.599	17.259.455
Total de pasivos	155.949.868	133.055.826
Total de patrimonio	52.155.004	45.239.349
Total de pasivos y patrimonio	208.104.872	178.295.175

COMPAÑÍA DE SEGUROS GENERALES CONSORCIO NACIONAL DE SEGUROS S.A. ESTADO DE RESULTADOS

Por el período terminado al 31 de diciembre de 2024 y 2023
(En miles de pesos chilenos M\$).

	2024 M\$	2023 M\$
Margen de contribución	44.461.122	40.718.332
Prima retenida	113.482.874	103.481.888
Variación de reservas técnicas	(11.504.492)	(6.172.855)
Costo de siniestros del período	(39.573.602)	(40.217.346)
Resultado de intermediación	(10.862.373)	(10.685.209)
Gastos por reaseguro no proporcional	(7.309.306)	(5.644.817)
Deterioro de seguros	228.021	(43.329)
Costos de administración	(34.890.909)	(31.885.768)
Remuneraciones	(11.570.595)	(10.397.024)
Otros	(23.320.314)	(21.488.744)
Resultado de inversiones	2.459.915	2.174.969
Resultado técnico de seguros	12.030.128	11.007.533
Otros ingresos y egresos	197.241	92.850
Diferencia de cambio	(241.632)	75.996
Utilidad (pérdida) por unidades reajustables	2.632.185	2.153.079
Resultado de operaciones continuas antes de impuesto renta	14.617.922	13.329.458
Impuesto renta	(3.201.180)	(3.202.505)
Total resultado del período	11.416.742	10.126.953
Resultado en activos financieros	1.137.078	310.220
Impuestos diferidos	(187.227)	(226.127)
Total del resultado integral	12.366.593	10.211.046

**COMPAÑÍA DE SEGUROS GENERALES
CONSORCIO NACIONAL DE SEGUROS S.A.
ESTADO DE FLUJOS DE EFECTIVO**

Por el período terminado al 31 de diciembre de 2024 y 2023
(En miles de pesos chilenos M\$).

	2024 M\$	2023 M\$
Total flujo de efectivo neto de actividades de la operación	4.927.894	6.403.258
Total flujo de efectivo neto de actividades de inversión	305.240	271.568
Total flujo de efectivo neto de actividades de financiamiento	(5.064.001)	(6.605.375)
Efectivo de las variaciones de los tipos de cambio	48.873	81.854
Incremento (disminución) neto de efectivo y equivalentes	218.006	151.305
Efectivo y equivalentes al inicio del período	2.865.859	2.714.554
Efectivo y equivalentes al final del período	3.083.865	2.865.859

COMPAÑÍA DE SEGUROS GENERALES CONSORCIO NACIONAL DE SEGUROS S.A. ESTADO DE CAMBIOS EN EL PATRIMONIO

Por el período terminado al 31 de diciembre de 2024 y 2023
(En miles de pesos chilenos M\$).

	Capital pagado M\$	Total reservas M\$	Resultados acumulados M\$	Resultado del período M\$	Total acumulado + resul. del período M\$	Resultado en activos financieros M\$	Total resultado M\$	Total general M\$
Saldo al 1 de enero de 2024	23.548.584	84.731	13.240.158	10.126.953	23.367.111	(1.761.077)	(1.761.077)	45.239.349
Ajustes de períodos anteriores	-	-	-	-	-	-	-	-
Patrimonio al inicio del período	23.548.584	84.731	13.240.158	10.126.953	23.367.111	(1.761.077)	(1.761.077)	45.239.349
Resultado integral	-	-	-	11.416.742	11.416.742	949.851	949.851	12.366.593
Resultado del período	-	-	-	11.416.742	11.416.742	-	-	11.416.742
Total de ingresos (gastos) registrados con abono (cargo) al patrimonio	-	-	-	-	-	1.137.078	1.137.078	1.137.078
Impuesto diferido	-	-	-	-	-	(187.227)	(187.227)	(187.227)
Transferencias a resultados acumulados	-	-	10.126.953	(10.126.953)	-	-	-	-
Operaciones con los accionistas	-	-	(5.450.938)	-	(5.450.938)	-	-	(5.450.938)
Aumentos (disminución) de capital	-	-	-	-	-	-	-	-
(-) Distribución de dividendos	-	-	(5.064.001)	-	(5.064.001)	-	-	(5.064.001)
Otras operaciones con los accionistas	-	-	(386.937)	-	(386.937)	-	-	(386.937)
Otros ajustes	-	-	-	-	-	-	-	-
Saldo final al 31 de diciembre de 2024	23.548.584	84.731	17.916.173	11.416.742	29.332.915	(811.226)	(811.226)	52.155.004
	Capital pagado M\$	Total reservas M\$	Resultados acumulados M\$	Resultado del período M\$	Total acumulado + resul. del período M\$	Resultado en activos financieros M\$	Total resultado M\$	Total general M\$
Saldo al 1 de enero de 2023	23.548.584	84.731	18.499.034	(2.220.791)	16.278.243	(1.845.170)	(1.845.170)	38.066.388
Ajustes de períodos anteriores	-	-	-	-	-	-	-	-
Patrimonio al inicio del período	23.548.584	84.731	18.499.034	(2.220.791)	16.278.243	(1.845.170)	(1.845.170)	38.066.388
Resultado integral	-	-	-	10.126.953	10.126.953	84.093	84.093	10.211.046
Resultado del período	-	-	-	10.126.953	10.126.953	-	-	10.126.953
Total de ingresos (gastos) registrados con abono (cargo) al patrimonio	-	-	-	-	-	310.220	310.220	310.220
Impuesto diferido	-	-	-	-	-	(226.127)	(226.127)	(226.127)
Transferencias a resultados acumulados	-	-	(2.220.791)	2.220.791	-	-	-	-
Operaciones con los accionistas	-	-	(3.038.085)	-	(3.038.085)	-	-	(3.038.085)
Aumentos (disminución) de capital	-	-	-	-	-	-	-	-
(-) Distribución de dividendos	-	-	-	-	-	-	-	-
Otras operaciones con los accionistas	-	-	(3.038.085)	-	(3.038.085)	-	-	(3.038.085)
Otros ajustes	-	-	-	-	-	-	-	-
Saldo final al 31 de diciembre de 2023	23.548.584	84.731	13.240.158	10.126.953	23.367.111	(1.761.077)	(1.761.077)	45.239.349

BANVIDA EN
UNA MIRADAGOBIERNO
CORPORATIVOESTRATEGIA
Y NEGOCIOSHECHOS
RELEVANTESINFORMES
FINANCIEROSINFORMES
RESUMIDOSINFORMACIÓN
COMPLEMENTARIA

CF CAYMAN LTD. (OVERSEAS)

ESTADO DE SITUACIÓN FINANCIERA CLASIFICADO

Por el período terminado al 31 de diciembre de 2024 y 2023
(En miles de pesos chilenos M\$).

	2024 M\$	2023 M\$
Efectivo y equivalente al efectivo	6.603.468	45.143
Otros activos no financieros	-	-
Otros activos financieros	5.409.341	10.364.550
Total de activos	12.012.809	10.409.693
Otros pasivos financieros	-	-
Total de pasivos	-	-
Capital emitido	6.607.528	6.607.528
Ganancias (pérdidas) acumuladas	5.105.081	3.501.965
Otras reservas	300.200	300.200
Total patrimonio	12.012.809	10.409.693
Total pasivos y patrimonio	12.012.809	10.409.693

CF CAYMAN LTD. (OVERSEAS)

ESTADO DE RESULTADOS

Por el período terminado al 31 de diciembre de 2024 y 2023
(En miles de pesos chilenos M\$).

	2024 M\$	2023 M\$
Ingreso de actividades ordinarias	11.710.583	105.820
Ganancia bruta	11.710.583	105.820
Otros ingresos	5.114	4.312
Gastos de administración	(14.157)	(3.870)
Otros gastos, por función	-	-
Ganancias (pérdidas) de actividades operacionales	11.701.540	106.262
Diferencia de cambio	1.390.551	265.930
Ganancias (pérdidas) antes de impuesto	13.092.091	372.192
Gasto por impuestos a las ganancias	-	-
Ganancia (pérdida) procedente de operaciones continuadas	13.092.091	372.192
Ganancia (pérdida) atribuible a los propietarios de la controladora	13.092.091	372.192
Ganancia	13.092.091	372.192
Componentes de otro resultado integral, antes de impuestos		
Ganancias (pérdidas) por diferencias de cambio de conversión, antes de impuestos	-	175.520
Otro resultado integral	-	175.520
Resultado integral total	13.092.091	547.712
Resultado integral atribuible a		
Resultado integral atribuible a los propietarios de la controladora	13.092.091	547.712
Resultado integral total	13.092.091	547.712

CF CAYMAN LTD. (OVERSEAS)

ESTADO DE FLUJOS DE EFECTIVO

Por el período terminado al 31 de diciembre de 2024 y 2023
(En miles de pesos chilenos M\$).

	2024 M\$	2023 M\$
Flujos de efectivo procedentes de (utilizados en) actividades de operación		
Clases de cobros por actividades de la operación		
Cobros procedentes de regalías, cuotas, comisiones y otros ingresos de actividades ordinarias	-	-
Otros cobros por actividades de operación	-	-
Clases de cobros por actividades de la operación	-	-
Clases de pagos por actividades de la operación		
Pagos a proveedores por el suministro de bienes y servicios	(14.056)	(3.430)
Pagos procedentes de contratos mantenidos para intermediación o para negociar	-	-
Otros pagos por actividades de operación	-	-
Clases de pagos por actividades de la operación	(14.056)	(3.430)
Flujos de efectivo procedentes de (utilizados en) operación		
Dividendos recibidos	818.886	179.269
Flujos de efectivo procedentes de (utilizados en) la operación	818.886	179.269
Flujos de efectivo procedentes de (utilizados en) actividades de la operación	804.830	175.839
Flujos de efectivo procedentes de (utilizados en) actividades de inversión		
Otros cobros por la venta de patrimonio o instrumentos de deuda de otras entidades	21.744.931	3.843.340
Otros pagos para adquirir patrimonio o instrumentos de deuda de otras entidades	(5.335.626)	-
Flujos de efectivo procedentes de (utilizados en) actividades de inversión	16.409.305	3.843.340
Flujos de efectivo procedentes de (utilizados en) actividades de financiamiento		
Dividendos pagados	(11.488.975)	(4.263.282)
Flujos de efectivo procedentes de (utilizados en) actividades de financiamiento	(11.488.975)	(4.263.282)
Efectos de la variación en la tasa de cambio sobre el efectivo y equivalentes	833.165	30.103
Incremento (disminución) neto de efectivo y equivalentes	6.558.325	(214.000)
Efectivo y equivalentes al inicio del período	45.143	259.143
Efectivo y equivalentes al final del período	6.603.468	45.143

CF CAYMAN LTD. (OVERSEAS)

ESTADO DE CAMBIOS EN EL PATRIMONIO

Por el período terminado al 31 de diciembre de 2024 y 2023
(En miles de pesos chilenos M\$).

	Capital emitido M\$	Otras reservas M\$	Ganancias (pérdidas) acumuladas M\$	Total general M\$
Saldo al 1 de enero de 2024	6.607.528	300.200	3.501.965	10.409.693
Resultado del período	-	-	13.092.091	13.092.091
Otros resultados integrales	-	-	-	-
Total resultado integral	-	-	13.092.091	13.092.091
Distribución a propietarios	-	-	(11.488.975)	(11.488.975)
Total de cambios del período	-	-	1.603.116	1.603.116
Saldo final al 31 de diciembre de 2024	6.607.528	300.200	5.105.081	12.012.809
Saldo al 1 de enero de 2023	6.607.528	124.680	7.393.055	14.125.263
Resultado del período	-	-	372.192	372.192
Otros resultados integrales	-	175.520	-	175.520
Total resultado integral	-	175.520	372.192	547.712
Distribución a propietarios	-	-	(4.263.282)	(4.263.282)
Total de cambios del período	-	175.520	(3.801.090)	(3.715.570)
Saldo final al 31 de diciembre de 2023	6.607.528	300.200	3.501.965	10.409.693

BANVIDA EN
UNA MIRADAGOBIERNO
CORPORATIVOESTRATEGIA
Y NEGOCIOSHECHOS
RELEVANTESINFORMES
FINANCIEROSINFORMES
RESUMIDOSINFORMACIÓN
COMPLEMENTARIA

CF INVERSIONES PERÚ SAC.

ESTADO DE SITUACIÓN FINANCIERA CLASIFICADO

Por el período terminado al 31 de diciembre de 2024 y 2023
(En miles de pesos chilenos M\$).

	2024 M\$	2023 M\$
Efectivo y equivalente al efectivo	202.067	80.545
Activos por impuestos corrientes	167.959	100.579
Otros activos financieros	209.999	255.098
Inversiones contabilizadas utilizando el método de la participación	141.709.931	106.403.639
Total de activos	142.289.956	106.839.861
Pasivos por impuestos corrientes	52	4
Total de pasivos	52	4
Capital emitido	52.059.458	46.633.892
Ganancias (pérdidas) acumuladas	81.333.572	58.061.315
Otras reservas	1.496.167	(1.849.716)
Reserva legal	7.400.707	3.994.366
Total de patrimonio	142.289.904	106.839.857
Total de pasivos y patrimonio	142.289.956	106.839.861

CF INVERSIONES PERÚ SAC.

ESTADO DE RESULTADOS

Por el período terminado al 31 de diciembre de 2024 y 2023
(En miles de pesos chilenos M\$).

	2024 M\$	2023 M\$
Ingresos de actividades ordinarias	(932)	10.985
Ganancias bruta	(932)	10.985
Otros ingresos	-	-
Costos de distribución	-	-
Gastos de administración	(10.363)	(14.115)
Otros gastos, por función	-	-
Ganancias (pérdidas) de actividades operacionales	(11.295)	(3.130)
Participación en las ganancias (pérdidas) de asociadas y negocios conjuntos que se contabilicen utilizando el método de la participación	33.771.598	25.430.116
Diferencia de cambio	-	918.655
Ganancias (pérdidas) antes de impuestos	33.760.303	26.345.641
Gasto por impuestos a las ganancias	104.299	(47.891)
Ganancia (pérdida) procedente de operaciones continuadas	33.864.602	26.297.750
Ganancia	33.864.602	26.297.750
Ganancia (pérdida) atribuible a los propietarios de la controladora	33.864.602	26.350.491
Ganancia	33.864.602	26.350.491
Componentes de otro resultado integral, antes de impuestos		
Ganancias (pérdidas) por diferencias de cambio de conversión, antes de impuestos	12.430.159	4.339.282
Componentes de otro resultado integral que se reclasificarán al resultado del período		
Participación de otro resultado integral de asociadas y negocios conjuntos contabilizados utilizando el método de la participación que se reclasificará al resultado del período	3.561.086	3.053.619
Resultado integral total	15.991.245	7.392.901
Resultado integral atribuible a		
Resultado integral atribuible a los propietarios de la controladora	49.855.847	33.743.392
Resultado integral atribuible a participaciones no controladoras	-	-
Resultado integral total	49.855.847	33.743.392

CF INVERSIONES PERÚ SAC.

ESTADO DE FLUJOS DE EFECTIVO

Por el período terminado al 31 de diciembre de 2024 y 2023
(En miles de pesos chilenos M\$).

	2024 M\$	2023 M\$
Flujos de efectivo procedentes de (utilizados en) actividades de operación		
Clases de cobro		
Cobros procedentes de regalías, cuotas, comisiones y otros ingresos de actividades ordinarias	-	-
Clases de cobros por actividades de la operación	-	-
Clases de pagos		
Pagos a proveedores por el suministro de bienes y servicios	(284.421)	(62.385)
Pagos procedentes de contratos mantenidos para intermediación o para negociar	-	-
Clases de pagos por actividades de la operación	(284.421)	(62.385)
Dividendos pagados, clasificados como actividades de operación	(12.015.822)	(1.895.760)
Dividendos recibidos	12.019.002	1.777.175
Impuestos a las ganancias pagados (reembolsos)	102.280	-
Otras entradas (salidas) de efectivo, clasificados como actividades de operación	(52.191)	-
Flujos de efectivo procedentes de (utilizados en) actividades de la operación	53.269	(118.585)
Flujos de efectivo procedentes de (utilizados en) actividades de la operación	(231.152)	(118.585)
Flujos de efectivo procedentes de (utilizados en) actividades de financiamiento	-	-
Flujos de efectivo procedentes de (utilizados en) actividades de financiamiento	-	-
Efectos de la variación en la tasa de cambio sobre el efectivo y equivalentes	355.854	261.515
Incremento (disminución) neto de efectivo y equivalentes	121.522	80.545
Efectivo y Equivalentes al efectivo al principio del ejercicio	80.545	
Efectivo y equivalentes al final del período	202.067	80.545

CF INVERSIONES PERÚ SAC. ESTADO DE CAMBIOS EN EL PATRIMONIO

Por el período terminado al 31 de diciembre de 2024 y 2023
(En miles de pesos chilenos M\$).

	Capital emitido M\$	Reservas por diferencias de cambio de conversión M\$	Reserva legal M\$	Otras reservas varias M\$	Otras reservas M\$	Ganancias (pérdidas) acumuladas M\$	Total general M\$
Saldo al 1 de enero de 2024	46.633.892	-	3.994.366	(1.849.716)	2.144.650	58.061.315	106.839.857
Ajustes por cambios en políticas contables	-	-	-	-	-	(2.386.798)	(2.386.798)
Resultado del período	-	-	-	-	-	33.864.602	33.864.602
Otros resultados integrales	-	12.430.159	-	3.561.086	15.991.245	-	(15.991.245)
Total resultado integral	-	12.430.159	-	3.561.086	15.991.245	33.864.602	(49.855.847)
Aumento de capital	-	-	-	-	-	-	-
Dividendos	-	-	-	-	-	(12.019.002)	(12.019.002)
Distribución a propietarios	-	-	-	-	-	-	-
Otros incrementos (disminuciones)	5.425.566	(12.430.159)	3.406.341	(215.203)	(9.239.021)	3.813.455	-
Total de cambios del período	5.425.566	-	3.406.341	3.345.883	6.752.224	25.659.055	37.836.845
Saldo final al 31 de diciembre de 2024	52.059.458	-	7.400.707	1.496.167	8.896.874	81.333.572	142.289.904
	Capital emitido M\$	Reservas por diferencias de cambio de conversión M\$	Reserva legal M\$	Otras reservas varias M\$	Otras reservas M\$	Ganancias (pérdidas) acumuladas M\$	Total general M\$
Saldo al 1 de enero de 2023	44.156.276	-	-	(4.642.826)	(4.642.826)	37.821.603	77.335.053
Ajustes por cambios en políticas contables	-	-	-	-	-	(2.342.828)	(2.342.828)
Resultado del período	-	-	-	-	-	26.350.491	26.350.491
Otros resultados integrales	-	4.339.282	-	3.053.619	7.392.901	-	(7.392.901)
Total resultado integral	-	4.339.282	-	3.053.619	7.392.901	26.350.491	(33.743.392)
Aumento de capital	-	-	-	-	-	-	-
Dividendos	-	-	-	-	-	(1.895.760)	(1.895.760)
Distribución a propietarios	-	-	-	-	-	-	-
Otros incrementos (disminuciones)	2.477.616	(4.339.282)	(3.994.366)	(260.509)	(605.425)	(1.872.191)	-
Total de cambios del período	2.477.616	-	3.994.366	2.793.110	6.787.476	20.239.712	29.504.804
Saldo final al 31 de diciembre de 2023	46.633.892	-	3.994.366	(1.849.716)	2.144.650	58.061.315	106.839.857

BANVIDA EN
UNA MIRADAGOBIERNO
CORPORATIVOESTRATEGIA
Y NEGOCIOSHECHOS
RELEVANTESINFORMES
FINANCIEROSINFORMES
RESUMIDOSINFORMACIÓN
COMPLEMENTARIA

CONSORCIO INVERSIONES FINANCIERAS SPA

ESTADO DE SITUACIÓN FINANCIERA CLASIFICADO

Por el período terminado al 31 de diciembre de 2024 y 2023
(En miles de pesos chilenos M\$).

	2024 M\$	2023 M\$
Efectivo y equivalente al efectivo	672	696
Otros activos financieros	2.893	2.856
Activos por impuestos diferidos	-	3.891
Total de activos	3.565	7.443
Cuentas por pagar a entidades relacionadas	-	-
Otros pasivos no financieros	-	-
Total de pasivos	-	-
Capital emitido	12.032	12.032
Ganancias (pérdidas) acumuladas	(8.467)	(4.589)
Total patrimonio	3.565	7.443
Total de pasivos y patrimonio	3.565	7.443

CONSORCIO INVERSIONES FINANCIERAS SPA

ESTADO DE RESULTADOS

Por el período terminado al 31 de diciembre de 2024 y 2023
(En miles de pesos chilenos M\$).

	2024 M\$	2023 M\$
Ingresos de actividades ordinarias	-	-
Ganancia bruta	-	-
Otros ingresos	40	-
Gastos de administración	(65)	(126)
Otros gastos, por función	-	-
Ganancias (pérdidas) de actividades operacionales	(25)	(126)
Participación en las ganancias (pérdidas) de asociadas y negocios conjuntos que se contabilizan utilizando el método de participación	-	-
Resultados por unidades de reajuste	-	-
Ganancias (pérdidas) antes de impuestos	(25)	(126)
Gasto por impuestos a las ganancias	(3.891)	220
Ganancia (pérdida) procedente de operaciones continuadas	(3.916)	94
Ganancia (pérdida) procedente de operaciones discontinuadas	-	-
Ganancia	(3.916)	94
Ganancia (pérdida) atribuible a los propietarios de la controladora	(3.916)	94
Ganancia	(3.916)	94
Resultado integral total	(3.916)	94

CONSORCIO INVERSIONES FINANCIERAS SPA

ESTADO DE FLUJOS DE EFECTIVO

Por el período terminado al 31 de diciembre de 2024 y 2023
(En miles de pesos chilenos M\$).

	2024 M\$	2023 M\$
Flujos de efectivo procedentes de (utilizados en) actividades de operación		
Clases de pagos		
Pagos de proveedores por el suministro de bienes y servicios	(65)	(126)
Clases de pagos por actividades de la operación	(65)	(126)
Flujos de efectivo procedentes de (utilizados en) la operación		
Dividendos recibidos	41	8
Flujos de efectivo procedentes de (utilizados en) la operación	41	8
Flujos de efectivo procedentes de (utilizados en) actividades de la operación	(24)	(118)
Flujos de efectivo procedentes de (utilizados en) actividades de inversión		
Flujos de efectivo procedentes de (utilizados en) actividades de inversión	-	-
Flujos de efectivo utilizados para obtener el control de subsidiarias u otros negocios	-	-
Flujos de efectivo procedentes de (utilizados en) actividades de inversión	-	-
Flujos de efectivo procedentes de (utilizados en) actividades de financiamiento		
Importes procedentes de la emisión de acciones	-	-
Reembolso de préstamos	-	-
Flujos de efectivo procedentes de (utilizados en) actividades de financiamiento	-	-
Incremento (disminución) neto de efectivo y equivalentes	(24)	(118)
Efectivo y equivalentes al inicio del período	696	814
Efectivo y equivalentes al final del período	672	696

CONSORCIO INVERSIONES FINANCIERAS SPA

ESTADO DE CAMBIOS EN EL PATRIMONIO

Por el período terminado al 31 de diciembre de 2024 y 2023
(En miles de pesos chilenos M\$).

	Capital emitido M\$	Ganancias (pérdidas) acumuladas M\$	Total general M\$
Saldo al 1 de enero de 2024	12.032	(4.589)	7.443
Aumento de capital	-	-	-
Ganancia (pérdida)	-	(3.916)	(3.916)
Otros resultados integrales	-	-	-
Total resultado integral	-	(3.916)	(3.916)
Aumento de capital	-	-	-
Incremento (disminución) por otras aportaciones de los propietarios	-	-	-
Otros incrementos (disminuciones)	-	38	38
Distribución a propietarios	-	-	-
Total de cambios del período	-	(3.878)	(3.878)
Saldo final al 31 de diciembre de 2024	12.032	(8.467)	3.565

	Capital emitido M\$	Ganancias (pérdidas) acumuladas M\$	Total general M\$
Saldo al 1 de enero de 2023	12.032	(4.683)	7.349
Aumento de capital	-	-	-
Ganancia (pérdida)	-	94	94
Otros resultados integrales	-	-	-
Total resultado integral	-	94	94
Aumento de capital	-	-	-
Incremento (disminución) por otras aportaciones de los propietarios	-	-	-
Distribución a propietarios	-	-	-
Total de cambios del período	-	94	94
Saldo final al 31 de diciembre de 2023	12.032	(4.589)	7.443

BANVIDA EN
UNA MIRADAGOBIERNO
CORPORATIVOESTRATEGIA
Y NEGOCIOSHECHOS
RELEVANTESINFORMES
FINANCIEROSINFORMES
RESUMIDOSINFORMACIÓN
COMPLEMENTARIA

CONSORCIO SERVICIOS S.A.

ESTADO DE SITUACIÓN FINANCIERA CLASIFICADO

Por el período terminado al 31 de diciembre de 2024 y 2023
(En miles de pesos chilenos M\$).

	2024 M\$	2023 M\$
Efectivo y equivalente al efectivo	3.566.219	3.232.828
Activos por impuestos corrientes	223.416	218.916
Cuentas por cobrar a entidades relacionadas	451.864	1.286.748
Otros activos no financieros	48.138	695
Cuentas comerciales por cobrar y otras cuentas por cobrar corrientes	3.280	43.957
Otros activos no financieros no corrientes	57.094	107
Activos por impuestos corrientes, no corrientes	30.255	-
Activos por impuestos diferidos	150.628	170.692
Propiedades, plantas y equipos	17.901	22.403
Total de activos	4.548.795	4.976.346
Cuentas por pagar a entidades relacionadas	176.516	478.109
Pasivos por impuestos corrientes	-	13.072
Otros pasivos no financieros	233	-
Provisiones por beneficios a los empleados	9.467	64.328
Provisiones no corrientes por beneficios a los empleados	183.375	542.443
Otros pasivos no financieros no corrientes	344	45
Total de pasivos	369.935	1.097.997
Capital emitido	1.800.269	1.800.269
Ganancias (pérdidas) acumuladas	2.378.591	2.078.080
Total de patrimonio	4.178.860	3.878.349
Total de pasivos y patrimonio	4.548.795	4.976.346

BANVIDA EN
UNA MIRADAGOBIERNO
CORPORATIVOESTRATEGIA
Y NEGOCIOSHECHOS
RELEVANTESINFORMES
FINANCIEROSINFORMES
RESUMIDOSINFORMACIÓN
COMPLEMENTARIA

CONSORCIO SERVICIOS S.A.

ESTADO DE RESULTADOS

Por el período terminado al 31 de diciembre de 2024 y 2023
(En miles de pesos chilenos M\$).

	2024 M\$	2023 M\$
Ingreso de actividades ordinarias	5.232.088	10.570.138
Ganancia bruta	5.232.088	10.570.138
Otros ingresos	1.570	18.654
Gastos de administración	(5.061.510)	(10.133.447)
Otros gastos, por función	(245)	(1.075)
Ganancias (pérdidas) de actividades operacionales	171.903	454.270
Ingresos financieros	160.759	178.770
Diferencias de cambio	750	16
Resultado por unidades de reajustes	926	1.054
Ganancias (pérdidas) antes de impuestos	334.338	634.110
Gasto por impuestos a las ganancias	(33.827)	(118.934)
Ganancia (pérdida) procedente de operaciones continuadas	300.511	515.176
Ganancia (pérdida) atribuible a los propietarios de la controladora	300.511	515.176
Ganancia	300.511	515.176

CONSORCIO SERVICIOS S.A.

ESTADO DE FLUJOS DE EFECTIVO

Por el período terminado al 31 de diciembre de 2024 y 2023
(En miles de pesos chilenos M\$).

	2024 M\$	2023 M\$
Flujos de efectivo procedentes de (utilizados en) actividades de operación		
Clases de cobro		
Cobros procedentes de las ventas de bienes y prestación de servicios	6.299.530	12.865.482
Cobros procedentes de regalías, cuotas, comisiones y otros ingresos de actividades ordinarias	-	142.472
Clases de cobros por actividades de la operación	6.299.530	13.007.954
Clases de pagos		
Pagos a proveedores por el suministro de bienes y servicios	(1.705.399)	(3.462.164)
Pagos procedentes de contratos mantenidos para intermediación o para negociar	-	-
Pagos a cuenta de los empleados	(3.582.915)	(6.237.421)
Clases de pagos por actividades de la operación	(5.288.314)	(9.699.585)
Flujos de efectivo procedentes de (utilizados en) operación	-	-
Impuestos a las ganancias pagados (reembolsados)	(26.835)	-
Otras entradas (salidas) de efectivo, clasificados como actividades de operación	(1.704.911)	(2.427.132)
Flujos de efectivo procedentes de (utilizados en) la operación	(1.731.746)	(2.427.132)
Flujos de efectivo procedentes de (utilizados en) actividades de operación	(720.530)	881.237
Flujos de efectivo procedentes de (utilizados en) actividades de inversión		
Otros entradas (salidas) de efectivo, clasificados como actividades de inversión	1.054.292	155.237
Compras de propiedades, planta y equipo	(371)	-
Flujos de efectivo procedentes de (utilizados en) actividades de inversión	1.053.921	155.237
Flujos de efectivo procedentes de (utilizados en) actividades de financiamiento		
Préstamos de entidades relacionadas	-	-
Reembolso de préstamos	-	-
Pagos de préstamos a entidades relacionadas	-	-
Importes procedentes de la emisión de acciones	-	-
Incremento (disminución) neto de efectivo y equivalente al efectivo	-	-
Efectivo y equivalente al efectivo al principio del período	-	-
Flujos de efectivo procedentes de (utilizados en) actividades de financiamiento	-	-
Incremento (disminución) neto de efectivo y equivalentes	333.391	1.036.474
Efectivo y equivalentes al inicio del período	3.232.828	2.196.354
Efectivo y equivalentes al final del período	3.566.219	3.232.828

CONSORCIO SERVICIOS S.A.

ESTADO DE CAMBIOS EN EL PATRIMONIO

Por el período terminado al 31 de diciembre de 2024 y 2023
(En miles de pesos chilenos M\$).

	Capital emitido M\$	Ganancias (pérdidas) acumuladas M\$	Total general M\$
Saldo al 1 de enero de 2024	1.800.269	2.078.080	3.878.349
Resultado del período	-	300.511	300.511
Total resultado integral	-	300.511	300.511
Aumento de Capital	-	-	-
Total de cambios del período	-	300.511	300.511
Saldo final al 31 de diciembre de 2024	1.800.269	2.378.591	4.178.860

	Capital emitido M\$	Ganancias (pérdidas) acumuladas M\$	Total general M\$
Saldo al 1 de enero de 2023	1.800.269	1.562.904	3.363.173
Resultado del período	-	515.176	515.176
Total resultado integral	-	515.176	515.176
Aumento de Capital	-	-	-
Total de cambios del período	-	515.176	515.176
Saldo final al 31 de diciembre de 2023	1.800.269	2.078.080	3.878.349

CONSORCIO INVERSIONES LTDA.

ESTADO DE SITUACIÓN FINANCIERA CLASIFICADO

Por el período terminado al 31 de diciembre de 2024 y 2023
(En miles de pesos chilenos M\$).

	2024 M\$	2023 M\$
Efectivo y equivalente al efectivo	21.474	31.299
Cuentas por cobrar a entidades relacionadas	2.379.057	3.878.620
Otros activos financieros	9.001	1.062.979
Inversiones contabilizadas utilizando el método de participación	77.217.092	76.357.303
Plusvalía	4.653.726	4.653.726
Total de activos	84.280.350	85.983.927
Pasivos por impuestos corrientes	49.680	40.788
Total de pasivos	49.680	40.788
Capital emitido	89.546.200	89.546.200
Ganancias (pérdidas) acumuladas	34.097.512	33.704.498
Otras reservas	(39.413.042)	(37.307.559)
Total de patrimonio	84.230.670	85.943.139
Total de pasivos y patrimonio	84.280.350	85.983.927

CONSORCIO INVERSIONES LTDA.

ESTADO DE RESULTADOS

Por el período terminado al 31 de diciembre de 2024 y 2023
(En miles de pesos chilenos M\$).

	2024 M\$	2023 M\$
Ingreso de actividades ordinarias	23.558	13.978
Ganancia bruta	23.558	13.978
Otros ingresos	-	10.750
Gastos de administración	(19.934)	(29.603)
Otros gastos, por función	-	(13.192)
Ganancias (pérdidas) de actividades operacionales	3.624	(18.067)
Participación en las ganancias (pérdidas) de asociadas y negocios conjuntos que se contabilicen utilizando el método de la participación	7.930.190	12.928.727
Resultado por unidades de reajustes	-	32.464
Ganancias (pérdidas) antes de impuestos	7.933.814	12.943.124
Gasto por impuestos a las ganancias	(56.321)	(84.723)
Ganancia (pérdida) procedente de operaciones continuadas	7.877.493	12.858.401
Ganancia (pérdida) procedente de operaciones discontinuadas	-	-
Ganancia	7.877.493	12.858.401
Ganancia (pérdida) atribuible a los propietarios de la controladora	7.877.493	12.858.401
Ganancia	7.877.493	12.858.401
Componentes de otro resultado integral, antes de impuestos		
Ganancias (pérdidas) por nuevas mediciones de activos financieros disponibles para la venta, antes de impuesto	351	(40)
Resultado integral total	7.877.844	12.858.361

CONSORCIO INVERSIONES LTDA.

ESTADO DE FLUJOS DE EFECTIVO

Por el período terminado al 31 de diciembre de 2024 y 2023
(En miles de pesos chilenos M\$).

	2024 M\$	2023 M\$
Flujos de efectivo procedentes de (utilizados en) actividades de operación		
Clases de cobros		
Otros cobros por actividades de operación	-	1.386.751
Clases de cobros por actividades de operación	-	1.386.751
Clases de pagos		
Pagos a proveedores por el suministro de bienes y servicios	(19.933)	(29.603)
Pagos procedentes de contratos mantenidos para intermediación o para negociar	-	-
Clases de pagos por actividades de la operación	(19.933)	(29.603)
Flujos de efectivo procedentes de (utilizados en) la operación		
Dividendos recibidos	6.464.480	7.348.838
Impuestos a las ganancias pagados (reembolsados)	(47.429)	(426.804)
Flujos de efectivo procedentes de (utilizados en) actividades de la operación	6.417.051	6.922.034
Flujos de efectivo procedentes de (utilizados en) actividades de la operación	6.397.118	8.279.182
Flujos de efectivo procedentes de (utilizados en) actividades de inversión	-	-
Flujos de efectivo utilizados para obtener el control de subsidiarias u otros negocios	-	-
Flujos de efectivo procedentes de (utilizados en) actividades de inversión		
Importes procedentes de otros activos a largo plazo	1.040.000	(1.040.000)
Flujos de efectivo procedentes de (utilizados en) actividades de financiamiento	-	-
Intereses recibidos	37.537	-
Flujos de efectivo procedentes de (utilizados en) actividades de inversión	1.077.537	(1.040.000)
Flujo de efectivo procedentes de (utilizados en) actividades de financiamiento		
Dividendos pagados	(7.484.480)	(7.348.838)
Flujos de efectivo procedentes de (utilizados en) actividades de financiamiento	(7.484.480)	(7.348.838)
Incremento (disminución) neto de efectivo y equivalentes	(9.825)	(109.656)
Efectivo y equivalentes al inicio del período	31.299	140.955
Efectivo y equivalentes al final del período	21.474	31.299

CONSORCIO INVERSIONES LTDA.

ESTADO DE CAMBIOS EN EL PATRIMONIO

Por el período terminado al 31 de diciembre de 2024 y 2023
(En miles de pesos chilenos M\$).

	Capital emitido M\$	Otras reservas varias M\$	Ganancias (pérdidas) acumuladas M\$	Total general M\$
Saldo al 1 de enero de 2024	89.546.200	(37.307.559)	33.704.498	85.943.139
Aumento de capital	-	-	-	-
Resultado del período	-	-	7.877.493	7.877.493
Otros resultados integrales	-	-	-	-
Total resultado integral	-	-	7.877.493	7.877.493
Aumento de capital	-	-	-	-
Incremento (disminución) por otras aportaciones de los propietarios	-	-	-	-
Distribución a propietarios	-	-	(7.484.479)	(7.484.479)
Otros incrementos (disminuciones)	-	(2.105.483)	-	(2.105.483)
Total de cambios del período	-	(2.105.483)	393.014	(1.712.469)
Saldo final al 31 de diciembre de 2024	89.546.200	(39.413.042)	34.097.512	84.230.670

	Capital emitido M\$	Otras reservas varias M\$	Ganancias (pérdidas) acumuladas M\$	Total general M\$
Saldo al 1 de enero de 2023	89.546.200	(31.139.353)	28.194.935	86.601.782
Aumento de capital	-	-	-	-
Resultado del período	-	-	12.858.401	12.858.401
Otros resultados integrales	-	(40)	-	(40)
Total resultado integral	-	(40)	12.858.401	12.858.361
Aumento de capital	-	-	-	-
Incremento (disminución) por otras aportaciones de los propietarios	-	-	-	-
Distribución a propietarios	-	-	(7.348.838)	(7.348.838)
Otros incrementos (disminuciones)	-	(6.168.166)	-	(6.168.166)
Total de cambios del período	-	(6.168.206)	5.509.563	(658.643)
Saldo final al 31 de diciembre de 2023	89.546.200	(37.307.559)	33.704.498	85.943.139

CONSORCIO INVERSIONES DOS LTDA.

ESTADO DE SITUACIÓN FINANCIERA CLASIFICADO

Por el período terminado al 31 de diciembre de 2024 y 2023
(En miles de pesos chilenos M\$).

	2024 M\$	2023 M\$
Efectivo y equivalente al efectivo	40.404	55.210
Cuentas por cobrar a entidades relacionadas	5.996.009	7.896.497
Otros activos no financieros	16.550	13.984
Inversiones contabilizadas utilizando el método de la participación	218.692.393	200.810.046
Total de activos	224.745.356	208.775.737
Cuentas por pagar a entidades relacionadas	-	194.375
Pasivos por impuestos corrientes	104.950	101.000
Total de pasivos	104.950	295.375
Capital emitido	103.797.368	103.797.368
Ganancias (pérdidas) acumuladas	120.691.178	113.687.174
Otras reservas	151.860	(9.004.180)
Total de patrimonio	224.640.406	208.480.362
Total de pasivos y patrimonio	224.745.356	208.775.737

CONSORCIO INVERSIONES DOS LTDA.

ESTADO DE RESULTADOS

Por el período terminado al 31 de diciembre de 2024 y 2023
(En miles de pesos chilenos M\$).

	2024 M\$	2023 M\$
Ingreso de actividades ordinarias	-	-
Ganancia bruta	-	-
Otros ingresos	672	510
Gastos de administración	(1.399)	(1.275)
Otros gastos, por función	(6.921)	(14.375)
Ganancias (pérdidas) de actividades operacionales	(7.648)	(15.140)
Participación en las ganancias (pérdidas) de asociadas y negocios conjuntos que se contabilicen utilizando el método de la participación	19.986.696	26.321.697
Diferencia de cambio	1.890	339
Resultado por unidades de reajustes	-	-
Ganancias (pérdidas) antes de impuestos	19.980.938	26.306.896
Gasto por impuestos a las ganancias	(106.061)	(108.475)
Ganancia (pérdida) procedente de operaciones continuadas	19.874.877	26.198.421
Ganancia (pérdida) atribuible a los propietarios de la controladora	19.874.877	26.198.421
Ganancia (pérdida)	19.874.877	26.198.421
Componentes de otro resultado integral		
Participación de otro resultado integral de asociadas y negocios conjuntos contabilizados utilizando el método de la participación que se reclasificará al resultado del período, antes de impuestos	9.156.040	3.805.382
Otro resultado integral	9.156.040	3.805.382
Resultado integral total	29.030.917	30.003.803
Resultado integral atribuible a		
Resultado integral atribuible a los propietarios de la controladora	29.030.917	30.003.803
Resultado integral atribuible a participaciones no controladoras	-	-
Resultado integral total	29.030.917	30.003.803

CONSORCIO INVERSIONES DOS LTDA.

ESTADO DE FLUJOS DE EFECTIVO

Por el período terminado al 31 de diciembre de 2024 y 2023
(En miles de pesos chilenos M\$).

	2024 M\$	2023 M\$
Flujos de efectivo procedentes de (utilizados en) actividades de operación		
Clases de cobro		
Cobros procedentes de regalías, cuotas, comisiones y otros ingresos de actividades ordinarias	-	-
Clases de cobros por actividades de la operación	-	-
Clases de pagos		
Pagos a proveedores por el suministro de bienes y servicios	(1.399)	(267.022)
Pagos procedentes de contratos mantenidos para intermediación o para negociar	-	-
Clases de pagos por actividades de la operación	(1.399)	(267.022)
Flujos de efectivo procedentes de (utilizados en) operación		
Dividendos recibidos	13.160.877	15.008.654
Impuestos a las ganancias pagados (reembolsados)	(102.111)	-
Flujos de efectivo procedentes de (utilizados en) la operación	13.058.766	15.008.654
Flujos de efectivo procedentes de (utilizados en) actividades de la operación	13.057.367	14.741.632
Flujos de efectivo procedentes de (utilizados en) actividades de inversión		
Flujos de efectivo utilizados para obtener el control de subsidiarias u otros negocios	-	-
Flujos de efectivo procedentes de (utilizados en) actividades de inversión	-	-
Flujos de efectivo procedentes de (utilizados en) actividades de financiamiento		
Préstamos de entidades relacionadas	-	180.000
Pagos de préstamos a entidades relacionadas	(180.000)	-
Intereses pagados	(21.296)	-
Dividendos pagados	(12.870.877)	(15.008.654)
Flujos de efectivo procedentes de (utilizados en) actividades de financiamiento	(13.072.173)	(14.828.654)
Efectos de la variación en la tasa de cambio sobre el efectivo y equivalente al efectivo	-	(809)
Incremento (disminución) neto de efectivo y equivalentes	(14.806)	(87.831)
Efectivo y equivalentes al inicio del período	55.210	143.041
Efectivo y equivalentes al final del período	40.404	55.210

CONSORCIO INVERSIONES DOS LTDA. ESTADO DE CAMBIOS EN EL PATRIMONIO

Por el período terminado al 31 de diciembre de 2024 y 2023
(En miles de pesos chilenos M\$).

	Capital emitido M\$	Otras reservas M\$	Ganancias (pérdidas) acumuladas M\$	Total general M\$
Saldo al 1 de enero de 2024	103.797.368	(9.004.180)	113.687.174	208.480.362
Incremento (disminución) del patrimonio por cambios en políticas contables	-	-	-	-
Patrimonio inicial	103.797.368	(9.004.180)	113.687.174	208.480.362
Aumento de Capital	-	-	-	-
Resultado del período	-	-	19.874.877	19.874.877
Otros resultados integrales	-	9.156.040	-	9.156.040
Total Resultado Integral	-	9.156.040	19.874.877	29.030.917
Aumento de Capital	-	-	-	-
Incremento (disminución) por otras aportaciones de los propietarios	-	-	4	4
Distribución a propietarios	-	-	(12.870.877)	(12.870.877)
Total de cambios en patrimonio	-	9.156.040	7.004.004	16.160.044
Saldo final al 31 de diciembre de 2024	103.797.368	151.860	120.691.178	224.640.406

	Capital emitido M\$	Otras reservas M\$	Ganancias (pérdidas) acumuladas M\$	Total general M\$
Saldo al 1 de enero de 2023	103.797.368	(12.809.562)	99.017.016	190.004.822
Incremento (disminución) del patrimonio por cambios en políticas contables	-	-	-	-
Patrimonio inicial	103.797.368	(12.809.562)	99.017.016	190.004.822
Aumento de Capital	-	-	-	-
Resultado del período	-	-	26.198.421	26.198.421
Otros resultados integrales	-	3.805.382	-	3.805.382
Total Resultado Integral	-	3.805.382	26.198.421	30.003.803
Aumento de Capital	-	-	-	-
Incremento (disminución) por otras aportaciones de los propietarios	-	-	3.480.391	3.480.391
Distribución a propietarios	-	-	(15.008.654)	(15.008.654)
Total de cambios en patrimonio	-	3.805.382	14.670.158	18.475.540
Saldo final al 31 de diciembre de 2023	103.797.368	(9.004.180)	113.687.174	208.480.362



ACERCA DE ESTA MEMORIA

Banvida S.A. ha elaborado esta Memoria Integrada con el objetivo de informar sobre su estrategia, prioridades y desempeño en los asuntos de mayor relevancia para el negocio en materia financiera y de sostenibilidad.

El informe, que aborda la gestión de la Compañía durante 2024, ha sido elaborado según las directrices de la Norma de Carácter General N° 461 de la Comisión del Mercado Financiero de Chile (CMF) y ha utilizado como referencia los estándares de contabilidad sobre sostenibilidad SASB.

En cuanto a los estándares SASB, el Directorio ha considerado que el lineamiento material que mejor refleja su negocio es Actividades de Gestión y Custodia de Activos (versión 2023-12). Junto con esta definición, se efectuó un proceso de selección para determinar los indicadores materiales para la Compañía.

7 INFORMACIÓN COMPLEMENTARIA

BANVIDA

ÍNDICE DE CONTENIDO NCG 461

Código	Respuesta o ubicación
1. ÍNDICE DE CONTENIDO	Pág. 104
2. PERFIL DE LA ENTIDAD	
2.1 Propósito, valores	Pág. 6 Banvida aún no ha adherido a los Principios Rectores sobre Derechos Humanos y Empresas de Naciones Unidas.
2.2 Información histórica	Pág. 8
2.3 Propiedad	
2.3.1 Situación de control	Pág. 10
2.3.2 Cambios importantes en la propiedad o control	Pág. 10
2.3.3 Identificación de socios o accionistas mayoritarios	Pág. 10
2.3.4 Acciones, sus características y derechos	
i. Descripción serie de acciones	Pág. 12
ii. Política de dividendos	Pág. 12
iii. Información estadística: Dividendos, transacciones en bolsa, número de accionistas	Pág. 12, 13
2.3.5 Otros valores	Pág. 12
3. GOBIERNO CORPORATIVO	
3.1 Marco de gobernanza	
i. Evaluación buen funcionamiento	Pág. 16
ii. Integración enfoque sostenibilidad	Pág. 25
iii. Gestión de conflictos de interés	Pág. 15
iv. Intereses de los principales grupos de interés	Pág. 16
v. Promoción de la innovación	No aplica
vi. Reducción barreras que inhiben la diversidad	El directorio de Banvida S.A. no ha implementado un procedimiento formal para identificar la diversidad de capacidades, conocimientos, condiciones, experiencias y visiones con que deben contar sus ejecutivos principales, debido a que la Sociedad cuenta con un solo trabajador.
vii. Identificación de diversidad de capacidades	

Código	Respuesta o ubicación
3.2 Directorio	
i. Identificación de directores	Pág. 16-18
ii. Ingresos de los directores	Pág. 18
iii. Contratación de expertos asesores	Pág. 16
iv. Matriz de conocimientos y experiencia de directores	Pág. 16-18
v. Procedimientos de inducción	Pág. 16
vi. Periodicidad de reuniones con áreas especializadas	Pág. 16
vii. Periodicidad de información ambiental y social	Pág. 16
viii. Visitas en terreno	Banvida no posee oficinas propias y tiene sólo un trabajador, por lo tanto no son necesarias las visitas en terreno.
ix. Evaluación del desempeño colectivo y/o individual	Pág. 16
x. Número mínimo de reuniones ordinarias	Pág. 15
xi. Cambio en organización frente a contingencias	La Sociedad no ha estimado necesaria la elaboración de un mecanismo en caso de contingencia o crisis o un plan de continuidad operacional.
xii. Sistema de información remoto	Pág. 15
xiii. Conformación del Directorio	El Directorio está compuesto por siete directores hombres, todos titulares y chilenos. Ninguno es persona en situación de discapacidad.
3.3 Comités del Directorio	
i. Rol y principales funciones	Pág. 19
ii. Integrantes durante los últimos 2 ejercicios	Pág. 19
iii. Ingresos de sus miembros	Pág. 18
iv. Principales actividades realizadas por el comité	Pág. 19
v. Políticas para la contratación de asesorías	Pág. 19
vi. Periodicidad de reunión del Comité de Directores con unidades especializadas	Pág. 19
vii. Periodicidad de reporte al Directorio	Pág. 19
3.4 Ejecutivos principales	
i. Cargo, nombre, rut y profesión	Pág. 18
ii. Monto de remuneraciones percibidas	Pág. 18
iii. Retribución de ejecutivos principales fija y variable	Pág. 18
iv. Porcentaje de participación en la propiedad de ejecutivos principales y directores	Pág. 18

Código	Respuesta o ubicación
3.5 Adherencia a códigos nacionales o internacionales	La sociedad cuenta con prácticas de buen gobierno corporativo.
3.6 Gestión de riesgos	
i. Directrices para políticas de gestión de riesgos	Pág. 20
ii. Riesgos y oportunidades	
a. Riesgos y oportunidades, incluidos ambientales, sociales y de DDHH	Pág. 25 Por la naturaleza de la Sociedad, los riesgos ambientales y sociales no son materiales. Si lo son para su principal inversión que es Consorcio Financiero S.A que ha implementado sistemas y procedimientos para la adecuada identificación y gestión de los riesgos.
b. Seguridad de la información	Pág. 20
c. Libre competencia	No aplica
d. Salud y seguridad de los consumidores	No aplica
e. Otros impactos en el medio ambiente o la sociedad	Por la naturaleza de la Sociedad, los riesgos ambientales y sociales no son materiales. Si lo son para su principal inversión que es Consorcio Financiero S.A que ha implementado sistemas y procedimientos para la adecuada identificación y gestión de los riesgos.
iii. Detección de los riesgos y determinación de prioritarios	Pág. 20
iv. Rol del Directorio	Pág. 20
v. Unidad de gestión de riesgos	Pág. 20
vi. Unidad de auditoría interna	Pág. 20
vii. Código de ética	Pág. 20
viii. Información y capacitación en gestión de riesgos	No existe la necesidad de efectuar procedimientos o programas de capacitación, dado que existe un sólo empleado en la Sociedad, quién esta involucrado en la identificación y gestión de los riesgos.
ix. Canal de denuncias	Pág. 20
x. Plan de sucesión	La Sociedad no cuenta con un procedimiento para establecer planes de sucesión, ya que cuenta con solo un empleado.
xi. Estructuras salariales y políticas de compensación	Pág. 19
xii. Procedimientos de aprobación de los accionistas a estructuras salariales y de compensación	El Directorio no ha considerado necesaria la implementación de esta práctica.
xiii. Modelo de prevención de delitos	Pág. 20

Código	Respuesta o ubicación
3.7 Relación con grupos de interés y público general	
i. Unidad de relaciones con grupos de interés	La Sociedad no cuenta con una unidad de relaciones con los grupos de interés para aclarar dudas.
ii. Procedimiento de mejoramiento de divulgaciones	Pág. 22
iii. Procedimientos de información hacia accionistas de candidatos	Pág. 22
iv. Mecanismos de votación por medios remotos	Pág. 15, 16
4. ESTRATEGIA	
4.1 Horizontes de tiempo	Pág. 25
4.2 Objetivos estratégicos	Pág. 25
4.3 Planes de inversión	Pág. 25
5. PERSONAS	
5.1 Dotación de personal	
5.1.1 Número de personas por sexo	La Sociedad cuenta con un trabajador de género masculino, chileno, 48 años de edad. Inició su labor como gerente general en 2014.
5.1.2 Número de personas por nacionalidad	
5.1.3 Número de personas por rango de edad	
5.1.4 Antigüedad laboral	
5.1.5 Número de personas por discapacidad	
5.2 Formalidad laboral	No se ha considerado material puesto que la Sociedad tiene solo un empleado.
5.3 Adaptabilidad laboral	
5.4 Equidad salarial por sexo	
5.4.1 Política de equidad	No se ha considerado material puesto que la Sociedad tiene solo un empleado.
5.4.2 Brecha salarial	No aplica.
5.5 Acoso laboral y sexual	
5.6 Seguridad laboral	No se ha considerado material puesto que la Sociedad tiene solo un empleado.
5.7 Permiso postnatal	

BANVIDA EN
UNA MIRADAGOBIERNO
CORPORATIVOESTRATEGIA
Y NEGOCIOSHECHOS
RELEVANTES Y
COMENTARIOS DE
LOS ACCIONISTASINFORMES
FINANCIEROSINFORMES
RESUMIDOSINFORMACIÓN
COMPLEMENTARIA

Código	Respuesta o ubicación
5.8 Capacitación y beneficios	
i. Monto total y porcentaje respecto del ingreso anual	Durante el periodo no hubo recursos destinados a este ítem.
ii. Número de personal capacitado y porcentaje del total	Durante 2024 no hubo capacitación.
iii. Promedio anual de horas de capacitación	Durante 2024 no hubo capacitación.
iv. Materias que abordaron las capacitaciones	Durante 2024 no hubo capacitación.
5.9 Política de subcontratación	No existe la política debido a la naturaleza de la Sociedad.
6. MODELO DE NEGOCIOS	
6.1 Sector industrial	
i. Naturaleza de productos y servicios	Pág. 26
ii. Competencia que enfrenta en el sector	Pág. 26
iii. Normas que afectan las actividades	Pág. 26
iv. Entidades reguladores con atribuciones	Pág. 26
v. Principales grupos de interés	Pág. 22
vi. Afiliación a gremios y organizaciones	Banvida participa en SOFOFA.
6.2 Negocios	
i. Principales bienes y productos	Pág. 26
ii. Canales de venta y distribución	Pág. 26
iii. Proveedores que representan al menos 10% de las compras	2 proveedores.
iv. Clientes que concentren al menos 10% de los ingresos	No aplica. Banvida no tiene clientes.
v. Principales marcas	Pág. 26
vi. Patentes de propiedad de la entidad	No aplica, debido a que la sociedad no cuenta con patentes relacionadas con un proceso productivo.
vii. Principales licencias, franquicias, royalties, concesiones	Ninguna
viii. Otros factores del entorno externo relevantes	Pág. 20, 21
6.3 Grupos de interés	Pág. 22
6.4 Propiedades e instalaciones	Banvida no posee instalaciones propias ni propiedades.
6.5 Subsidiarias, asociadas e inversiones en otras sociedades	
6.5.1 Subsidiarias y asociadas (i a x)	Banvida no posee subsidiarias o asociadas.
6.5.2 Inversión en otras sociedades	
i. Individualización y naturaleza jurídica	Pág. 26
ii. Porcentaje de participación	Pág. 26
iii. Principales actividades	Pág. 26
iv. Porcentaje del activo total que representan	Pág. 26

Código	Respuesta o ubicación
7. Gestión de proveedores	
7.1 Pago a proveedores	Pág. 23
7.2 Evaluación de proveedores	Banvida aún no ha implementado la evaluación de proveedores por criterios de sostenibilidad.
8. INDICADORES	
8.1 Cumplimiento legal y normativo	
8.1.1 En relación con los clientes	Pág. 23
8.1.2 En relación con los trabajadores	Pág. 23
8.1.3 Medioambiental	Pág. 23
8.1.4 Libre competencia	Pág. 23
8.1.5 Otros	Pág. 23
8.2 Indicadores de sostenibilidad por tipo de industrias	Pág. 104
9. HECHOS RELEVANTES O ESENCIALES	Pág. 28
10. COMENTARIOS DE ACCIONISTAS Y DEL COMITÉ DE DIRECTORES	Pág. 28
11. INFORMES FINANCIEROS	Pág. 31-57

ÍNDICE DE CONTENIDOS DEL ESTÁNDAR DE CONTABILIDAD SOBRE SOSTENIBILIDAD SASB (VERSIÓN 2024-12)

SECTOR: ACTIVIDADES DE GESTIÓN Y CUSTORIA DE ACTIVOS

NCG 461 (8.2)

Tema	Código	Parámetro de actividad	Respuesta Banvida
Información transparente y asesoramiento justo para los clientes	FN-AC-270a.1	1) Número y (2) porcentaje de empleados con licencia y tomadores de decisiones identificados con un historial de investigaciones relacionadas con inversiones, reclamaciones iniciadas por consumidores, litigios civiles privados u otros procedimientos regulatorios.	Ningún empleado ha estado sujeto a investigaciones.
	FN-AC-270a.2	Importe total de las pérdidas monetarias como resultado de los procedimientos judiciales relacionados con el marketing y la comunicación de información relacionada con productos financieros a clientes nuevos y antiguos.	No aplica, ya que Banvida no ofrece productos financieros a clientes.
	FN-AC-270a.3	Descripción del enfoque para informar a los clientes sobre los productos y servicios.	No aplica, ya que Banvida no ofrece productos financieros a clientes.
Diversidad e inclusión entre los empleados	FN-AC-330a.1	Porcentaje de representación de (1) géneros y (2) diversidad para (a) la dirección ejecutiva, (b) la dirección no ejecutiva, (c) los profesionales y (d) todos los demás empleados.	Banvida solo tiene un empleado, el gerente general.
Incorporación de factores ambientales, sociales y de gobernanza en el asesoramiento y la gestión de inversiones	FN-AC-410a.1	Cantidad de activos bajo gestión, por clase de activos, que emplean (1) integración de temas ambientales, sociales y de gobierno corporativo (ESG), (2) inversión temática en sostenibilidad, y (3) selección.	La principal inversión se materializa en Consorcio Financiero S.A. quien ha implementado una Estrategia de Sostenibilidad (ESG).
	FN-AC-410a.2	Descripción del enfoque para la incorporación de factores ambientales, sociales y de gobernanza (ESG) en los procesos y las estrategias de inversión o de gestión del patrimonio.	Los factores ESG son considerados en la toma de decisiones de los procesos y estrategias de inversión y de gestión del patrimonio.
	FN-AC-410a.3	Descripción de las políticas y procedimientos de delegación de voto y de intervención en las empresas participadas.	Banvida S.A. está representada por su gerente general en la Junta de Accionistas de Consorcio Financiero S.A.
Emisiones financiadas	FN-AC-410b.1	Emisiones brutas absolutas financiadas, desagregadas por (1) Alcance 1, (2) Alcance 2 y (3) Alcance 3.	No disponemos aún de una metodología para calcular las emisiones financiadas.
	FN-AC-410b.2	Cantidad total de activos bajo gestión (AUM) incluidos en la divulgación de emisiones financiadas.	
	FN-AC-410b.3	Porcentaje del total de activos bajo gestión (AUM) incluidos en el cálculo de emisiones financiadas.	
	FN-AC-410b.4	Descripción de la metodología utilizada para el cálculo de las emisiones financiadas.	
Ética empresarial	FN-AC-510a.1	Importe total de las pérdidas monetarias como resultado de los procedimientos judiciales relacionados con el fraude, uso de información privilegiada, antimonopolio, competencia desleal, manipulación del mercado, mala praxis u otras leyes o reglamentos relacionados de la industria.	Pág. 23
	FN-AC-510a.2	Descripción de las políticas y los procedimientos de denuncia de irregularidades.	Pag. 20

MÉTRICAS DE ACTIVIDAD

Código	Métrica de actividad	Respuesta Banvida	Forma de cálculo
FN-AC-000.A	Activos totales bajo gestión (AUM)	32.870.882.083	Representa el total de activos corrientes que mantiene la sociedad en efectivo y equivalentes de efectivo, cuentas por cobrar y otros activos circulantes.
FN-AC-000.B	Total de activos bajo custodia y supervisión	707.360.716.606	Representa la inversión en Consorcio Financiero S.A. contabilizada utilizando el método de la participación

DECLARACIÓN DE RESPONSABILIDAD

Los abajo firmantes se declaran responsables respecto a la veracidad de la información incorporada en la memoria anual de Banvida S.A.

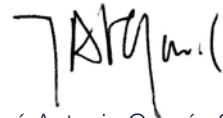

José Antonio Garcés Silva
Presidente del Directorio
R.U.T. 8.745.864-4



Gonzalo Ibáñez Langlois
Vicepresidente del Directorio
R.U.T. 3.598.597-2



Eduardo Fernández Mac-Auliffe
Director
R.U.T. 7.010.379-6



Matías Garcés Silva
Director
R.U.T. 10.825.983-3



Tomás Fernández Mac-Auliffe
Director
R.U.T. 7.010.380-k



Jaime García Rioseco
Director
R.U.T. 5.894.661-3



Francisco Jiménez Ureta
Director
R.U.T. 8.562.715-5

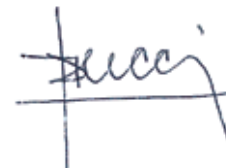

Martín Ducci Cornu
Gerente General
R.U.T. 13.036.712-7

CONTACTO

Para obtener información, realizar comentarios o consultas en relación a la Memoria Integrada 2024 dirigirse a:

Departamento de Accionistas Banvida S.A.
Mail: accionista@banvida.cl

MEMORIA INTEGRADA 2024

Dirección general

Banvida S.A.

Desarrollo de contenidos

Banvida S.A.

Diseño

julia.salazar.v@gmail.com

www.banvida.cl

Abril 2025

BANVIDA